

GMINA NIECHLÓW



**PROGRAM USUWANIA AZBESTU I WYROBÓW
ZAWIERAJĄCYCH AZBEST Z TERENU GMINY
NIECHLÓW NA LATA 2014-2032**

NIECHLÓW WRZESIEŃ 2014



JAN KOMOROWSKI URBANIKA
ul. Wykopy 11
60-001 Poznań

e-mail urbanika@yahoo.pl
tel. 508-230-160

DOKUMENT OPRACOWANO W RAMACH REALIZACJI ZADAŃ WYNIKAJĄCYCH Z „RZĄDOWEGO PROGRAMU OCZYSZCZANIA KRAJU Z AZBESTU NA LATA 2009-2032”

PROGRAM USUWANIA AZBESTU I WYROBÓW ZAWIERAJĄCYCH AZBEST Z TERENU GMINY DĄBRÓWNO NA LATA 2012-2032

Zespół autorski:

mgr Jan Komorowski
mgr Mateusz Wrześniewski

SPIS TREŚCI

1.	Wstęp	4
2.	Podstawowe dane dotyczące obszaru gminy Niechlów	5
3.	Cel i zadania Programu Usuwania Azbestu	9
4.	Charakterystyka i zastosowanie azbestu w przemyśle i budownictwie	10
	4.1 Azbest - podstawowe dane	10
	4.2 Zastosowanie azbestu w przemyśle i budownictwie	11
	4.3 Klasyfikacja wyrobów zawierających azbest	13
	4.4 Korozja powierzchni płyt azbestowych i emisja włókien azbestu	14
5.	Program Rządowy usuwania azbestu i wyrobów zawierających azbest stosowanych na terytorium Polski – w aspekcie lokalnego programu	16
	5.1 Wprowadzenie	16
	5.2 Zawartość i dane z Programu	17
	5.3 Cele Programu	18
	5.4 Założenia Programu	20
	5.5 Składowanie (utyliczacja) odpadów azbestowych	21
6.	Procedury bezpiecznego postępowania z wyrobami zawierającymi azbest	23
7.	Wpływ azbestu na zdrowie	35
	7.1. Charakterystyka oddziaływania azbestu na ludzki organizm	35
	7.2. Zagrożenia płynące ze strony wyrobów azbestowych	36
	7.3. Potencjalne objawy chorób wywołanych przez zatrucie azbestem	37
	7.4. Najczęstsza lokalizacja wyrobów azbestowych	37
	7.5. Rozpoznanie obecności azbestu	37
	7.6. Usuwanie azbestu wspólnym obowiązkiem	38
	7.7 Działania w przypadku stwierdzenia obecności azbestu na danej nieruchomości	38
8.	Inwentaryzacja wyrobów zawierających azbest na terenie gminy	38
9.	Finansowe aspekty realizacji Programu	50
10.	Wytyczne dotyczące przepisów BHP w zakresie bezpiecznego usuwania wyrobów azbestowych	59
11.	Harmonogram rzeczowy realizacji Programu	64
12.	Monitoring z realizacji Programu	66
13.	Załączniki	68



1. WSTĘP

„Program usuwania azbestu i wyrobów zawierających azbest z terenu Gminy Niechlów” zwany dalej Programem, powstał na zamówienie władz Gminy Niechlów. Wraz z przeprowadzoną w 2014 roku inwentaryzacją wyrobów azbestowych oraz ciągłą akcją informacyjną w postaci redystrybucji plakatów i ulotek uświadamiających o konieczności usuwania azbestu, ma na celu wyeliminowanie maksymalnie dużej ilości wyrobów zawierających azbest z terenu gminy. Powstanie Programu wypełnia obowiązek posiadania takiego dokumentu wynikający z zapisów ustawowych, otwiera drogę sięgnięcia po dofinansowanie do działań związanych z demontażem, transportem i składowaniem (utyлизacją) wyrobów azbestowych. Ponadto jego realizacja wpłynie znacząco na polepszenie jakości powietrza, a tym samym zwiększy komfort życia w gminie, poprawiając stan środowiska naturalnego.

Podstawą prawną stworzenia i realizacji Programu są:

- Rezolucja Sejmu Rzeczypospolitej Polskiej z dnia 19 czerwca 1997r. – w sprawie programu wycofania azbestu z gospodarki (M.P., Nr 38, poz. 373)
- „Rządowy Program Oczyszczania Kraju z Azbestu na lata 2009-2032”
- Ustawa z dnia 19 czerwca 1997 r. o zakazie stosowania wyrobów zawierających azbest (tekst jednolity Dz.U. z 2004 r. Nr 3 poz. 20) wraz z właściwymi przepisami wykonawczymi.
- Krajowy Plan Gospodarki Odpadami
- Wojewódzki Plan Gospodarki Odpadami



2. PODSTAWOWE DANE DOTYCZĄCE OBSZARU GMINY NIECHLÓW

Gmina Niechlów usytuowana jest w północno – zachodniej części Województwa Dolnośląskiego, w Powiecie Górowskim, w odległości 100-120 km od Miasta Wrocławia i około 20 km od siedziby powiatu – Miasta Góra. Gmina Niechlów graniczy od wschodu z gminą miejsko – wiejską Góra (Powiat Górowski). Granicę południową wyznacza Gmina Jemielno (Powiat Górowski) oraz gmina Rudna (Powiat Lubiąski). Z gminą wiejską Pęcław (Powiat Głogowski) graniczy od zachodu, a gminą miejsko – wiejską Szlichtyngowa i gminą miejsko – wiejską Wschowa (Województwo Lubuskie, Powiat Wschowski) od strony północnej.

Rys. 1 Położenie gminy na tle powiatu głogowskiego



Źródło: www.osp.org.pl



Powierzchnia Gminy Niechlów wynosi 151,98 km² (co stanowi około 20 % powierzchni powiatu), z czego użytki rolne zajmują około 61,83%, a lasy 16,05% powierzchni gminy. Gmina Niechlów stanowi wspólnotę samorządową 21 sołectkich wsi: Bartodzieje, Bełcz Wielki, Bogucin, Głobice, Karów, Lipowiec, Łękanów, Masełkowice, Miechów, Naratów, Niechlów, Siciny, Świerczów, Szaszorowice, Tarpno, Wioska, Wągroda, Wronów, Wroniniec, Żabin oraz Żuchłów.

Całkowita liczba ludności na analizowanym terenie zgodnie z danymi Głównego Urzędu Statystycznego na koniec 2012 roku wynosiła 5182, a gęstość zaludnienia wynosiła nieco ponad 34 osoby na km². Rozmieszczenie ludności na terenie gminy jest stosunkowo równomierne. Największa liczba ludności zamieszkuje miejscowość Niechlów, a w dalszej kolejności miejscowość Naratów, Siciny oraz Żuchłów. Gmina Niechlów stanowi zwarty układ funkcjonalno-przestrzenny, ograniczony od południa korytem rzeki Odry, od zachodu doliną Kopanicy-Rowu Śląskiego, a od wschodu lokalną strefą wododziałową dzielącą charakterystyczną „wyspę” wysoczyznową na dwie części (druga położona jest na obszarze gm. Góra).

Według podziału Polski na jednostki fizyczno-geograficzne (J. Kondracki, 1994) opracowywany teren położony jest na styku dwóch makroregionów, wchodzących w skład podprovincji Nizin Środkowopolskich. Północna część gminy (po lasy na wysokości Niechlowa – Masełkowic) należy do makroregionu Niziny Południowowielkopolskiej, reprezentowanego na tym obszarze przez mezoregion Wysoczyzna Leszczyńska. Południowa część gminy znajduje się natomiast w obrębie makroregionu zwanego Obniżeniem Milicko-Głogowskim, reprezentowanym na tym terenie przez mezoregion Pradolina Głogowska. Ukształtowanie powierzchni gminy jest dość zróżnicowane. Wynika to z usytuowania terenu na zachodnim skraju rozległej wyspy wysoczyznowej, ograniczonej od południa, zachodu i północy przez duże formy pradolinie. Powierzchnie wierzchołków pokrywają piaski i żwiry oraz gliny zwałowe. Wzdłuż Rowu Śląskiego i Rowu Polskiego leżą piaski i żwiry, a w niższym położeniu piaski i mady. Najbardziej charakterystyczną cechą



obszaru gminy są szerokie dna dolin, o wybitnie akumulacyjnym charakterze. Na skutek znacznego złagodzenia form, różnice w wysokościach terenu są niewielkie.

Rys. 2 Mapa Gminy Niechlów



Źródło: UG Niechlów



Duże połacie gminy buduje glina morenowa, na podłożu której wykształciły się gleby wysokich klas bonitacyjnych co sprawia, że warunki dla produkcji rolnej są zwykle korzystne. Grunty orne stanowią 72,6% wszystkich użytków rolnych. Generalnie na terenie gminy przeważają grunty średniej jakości. Koncentracja gleb lepszej jakości widoczna jest na dwóch obszarach: środkowo-wschodnim oraz północno-zachodnim. Skupiska gorszych gleb znajdują się w pobliżu kompleksów leśnych Wronowa oraz w sąsiedztwie Baryczy.

Tabela 1 Porównanie gminy z gminami sąsiednimi

Lp.	Gmina	Powierzchnia [km ²]	Liczba mieszkańców [31.03.2012]	Gęstość zaludnienia [os./km ²]	Liczba sołectw
1	Góra	268,74	20 963	77,9	35
2	Jemielno	123,80	3 174	25,6	20
3	Pęcław	64,13	2 363	36,9	8
4	Rudna	216,60	7 548	34,8	30
5	Szlichtyngowa	99,74	5 131	51,4	11
6	Wschowa	198,30	21 751	109,9	15
7	Niechlów	151,98	5 182	34,1	21

Surowce mineralne gminy to przede wszystkim bogate złoża węglowodorów. Mniejsze znaczenie mają kopaliny pospolite, z których na uwagę zasługują zwłaszcza złoża kruszywa naturalnego, ograniczone do piasków drobnych i średnich. Na obszarze gminy występują przede wszystkim złoża gazu ziemnego zlokalizowane w stropowej partii piaskowców czerwonego spągowca. Złoża ograniczone są od dołu poziomem wody podścielającej, występującej na głębokości 1240-1370m p.p.t. Gaz ziemny występujący na obszarze gminy należy do surowców najczystszych ekologicznie. Nie zawiera toksycznych składników a jego eksploatacja powoduje niewielkie zmiany w środowisku.



3. CEL I ZADANIA PROGRAMU USUWANIA AZBESTU

Celem Programu jest bezpieczne usunięcie azbestu i wyrobów zawierających azbest z obszaru Gminy Niechlów. Cel ten zostanie osiągnięty poprzez realizację niżej wymienionych zadań określonych w Programie:

- zwiększenie zakresu wiedzy mieszkańców na temat azbestu, jego bezpiecznego użytkowania i usuwania (likwidacja przyzwolenia społecznego na nielegalne zachowania związane z azbestem – demontaż czy wyrzucanie odpadów).
- stworzenie właściwych warunków do wdrożenia obowiązujących przepisów prawnych oraz dobrych praktyk związanych z wyrobami azbestowymi.
- zachęcenie mieszkańców do udziału w Programie poprzez wykorzystanie potencjalnej możliwości uzyskania wsparcia finansowego ze środków pomocowych UE dzięki zapisom w RPO województwa dolnośląskiego na lata 2014-2020.
- stworzenie sprzyjających warunków usuwania wyrobów azbestowych w całym okresie działania Programu (również po roku 2013).
- kompleksowe zorganizowanie usuwania azbestu i koordynacja robót budowlanych koniecznych do zakończenia procesu wymiany pokryć na bezazbestowe.

Realizacja Programu powinna odbywać się zgodnie z zasadami ochrony środowiska przyrodniczego: w przypadku prowadzenia prac rozbiórkowych, remontowych, modernizacyjnych i termomodernizacyjnych (które mogą być prowadzone w celu eliminacji azbestu wbudowanego w elementy konstrukcyjne i izolacyjne obiektów budowlanych), przed ich rozpoczęciem zarządca budynku powinien zlecić ornitologowi inwentaryzację przyrodniczą w zakresie występowania ptaków gatunków chronionych, w szczególności jerzyka (*Apus apus*). Jerzyk objęty jest ochroną gatunkową ścisłą, na mocy ustawy z dnia 16 kwietnia 2004 r. o ochronie przyrody (Dz. U. z 2013 r. poz. 627 ze zm.) oraz rozporządzenia Ministra Środowiska z dnia 12 października 2011 r., w sprawie ochrony gatunkowej zwierząt (Dz. U. Nr 237, poz. 1419).



W sytuacji gdy zniszczenie schronienia jeryzka jest konieczne, należy zwrócić się do RDOŚ o wydanie stosownego zezwolenia oraz zapewnić temu gatunkowi zastępcze miejsca lęgowe. Podczas remontu czy termomodernizacji budynku należy zawieszać budki lęgowe dla tych ptaków w miejscach, gdzie dotychczas miały one swoje lęgi.

Zgodnie z ww. ustawą oraz rozporządzeniem, w stosunku do ptaków obowiązuje zakaz zabijania, okaleczania, chwytania, niszczenia jaj, postaci młodocianych i form rozwojowych, niszczenia gniazd i innych schronień oraz umyślnego płoszenia i niepokojenia oraz niszczenia ich siedlisk i ostoi. Dopuszcza się odstępstwo od zakazu usuwania gniazd ptasich z obiektów budowlanych i terenów zieleni, jeżeli wymagają tego względy bezpieczeństwa lub sanitarne, ale tylko od dnia 16 października do końca lutego, czyli przed kolejnym okresem lęgowym. Usuwanie nowopowstających gniazd w rozpoczętym okresie lęgowym należy traktować jako rażące naruszenie obowiązujących przepisów. Działania takie można prowadzić jedynie po uzyskaniu zwolnienia z zakazów, które w stosunku do gatunków objętych ochroną ścisłą wydaje Generalny Dyrektor Ochrony Środowiska, a w stosunku do gatunków objętych ochroną częściową Regionalny Dyrektor Ochrony Środowiska.

4. AZBEST, JEGO CHARAKTERYSTYKA I ZASTOSOWANIA W PRZEMYŚLE I BUDOWNICTWIE

4.1 Azbest - podstawowe dane

Azbesty, niezależnie od różnic w składzie chemicznym i różnic wynikających z budowy krystalicznej są minerałami naturalnie występującymi w przyrodzie. Ich występowanie jest dość powszechne, ale tylko w niewielu miejscach na kuli ziemskiej azbest był (a niekiedy jeszcze jest) wydobywany na skalę przemysłową.



Pod względem mineralogicznym rozróżnia się dwie grupy azbestów: grupę serpentynów (chryzotyli) i grupę azbestów amfibolowych. Do grupy serpentynów należy tylko jedna odmiana azbestu, azbest chryzotylowy, wydobywany i stosowany w największych ilościach.

W grupie azbestów amfibolowych praktyczne znaczenie mają dwie odmiany: azbest amozytowy i krokidolitowy. W niewielkich ilościach stosowany był antofilit (należący również do grupy amfiboli) do produkcji filtrów z uwagi na wyjątkowo dużą odporność chemiczną. Wszystkie odmiany mineralne azbestu krystalizowały w czasie mierzonymi okresami geologicznymi w szczelinach w ultra zasadowych skałach w wyniku oddziaływań hydrotermalnych. Co więcej krystalizowały w postaci bardzo cienkich, wydłużonych monokryształów, których długość dochodzi niekiedy do kilkudziesięciu centymetrów.

Chemicznie azbesty są uwodnionymi krzemianami magnezu zawierającymi różne pierwiastki albo jako podstawienia magnezu albo jako roztwory stałe. Warto, jako ciekawostkę dodać, że azbest chryzotylowy krystalizuje w postaci rurek, natomiast azbesty amfibolowe to nieco grubsze pręcikowate kryształy.

4.2 Zastosowanie azbestu w przemyśle i budownictwie

Z uwagi na liczne, cenne własności użytkowe azbestu i relatywnie niską cenę, jego szerokie zastosowanie w stosunkowo dużych ilościach miało miejsce, niemal na całym świecie w okresie ostatnich 100 lat. Także i na terenie Polski azbest stosowany był w produkcji wielu wyrobów przemysłowych, lecz przede wszystkim, (co najmniej około 80%) do produkcji materiałów budowlanych. Zatem azbest towarzyszy nam od dawna i wyprodukowano znaczne ilości rozmaitych wyrobów z jego udziałem. Instytucje zajmujące się azbestem, takie jak np. American Lung Association zwraca uwagę, że przeszło 3000 produktów wciąż będących w użytku w USA zawiera azbest.

W naszym kraju jest podobnie, choć głównym ilościowo produktem zawierającym azbest są wyroby azbestowo-cementowe a w tej liczbie płaskie i faliste płyty dachowe i elewacyjne. Szacuje się, że na samych tylko dachach i elewacjach wciąż znajduje się



przeszło miliard dwieście milionów m² tych płyt, co stanowi około 15,5 miliona ton. W Polsce azbest stosowano w produkcji następujących grup wyrobów:

- wyroby azbestowo-cementowe [AC] - pokrycia dachowe, rury ciśnieniowe, rury i prostokątne profile stosowane w kanałach wentylacyjnych, płyty i kształtki AC w wymiennikach ciepłych, płyty elewacyjne AC i w niewielkie ilościowo, lecz dawniej powszechnie stosowane kształtki elektrotechniczne (silniki elektryczne, wyłączniki, instalacje przemysłowe).
- masy torkretowe i tzw. miękkie izolacje ognioochronne.
- wyroby tekstylne z azbestu – sznury, maty i koce.
- specjalne, wysokowytrzymałe uszczelki przemysłowe, wyłożenia antywibracyjne.
- materiały i okładziny cierne - sprzęgła i hamulce (obecnie wstępujące w starszych dźwigach i windach, niekiedy w sprzęgłach napędów przemysłowych, do niedawna również w samochodach – klocki hamulcowe).
- masy ogniotrwałe, masy formierskie.
- filtry przemysłowe i diafragmy do produkcji chloru.
- izolacje cieplne.

Poniższy wykaz podaje dominujące ilościowo rodzaje wyrobów azbestowo-cementowych [AC] produkowanych w Polsce:

- płyty płaskie prasowane tzw. szablony lub płyty „Karo” (PN-66/B -14040).
- płyty faliste i gąsiorzy nie prasowane (PN-68/B-14041), nisko i wysokofaliste.
- płyty płaskie prasowane okładzinowe (PN-70/B-14044).
- rury bezciśnieniowe (kanalizacyjne) (PN-67/B-14753).
- rury ciśnieniowe (PN-68/B-14750).
- kształtki kanalizacyjne (PN-68/B-14752).
- kształtki do przewodów wentylacyjnych (BN-73/8865-10).
- płytki „PACE” oraz kształtki [AC] prasowane nieimpregnowane dla elektrotechniki (BN-67/6758-01, BN-70/6754-01).



- zbiorniki na wodę.
- osłony do kanałów spalinowych.
- kształtki do wentylacji zewnętrznych.
- kształtki do osłon rurociągów ciepłowniczych.

Spośród płyt płaskich najczęściej na dachach stosowano, zwłaszcza w południowej Polsce płyty typu „Karo” nazywane też, nieprawidłowo, szablonami. Były to płyty o wymiarach 400 × 400 mm i grubości 6 mm. Płyty te dzięki dodatkowemu zagęszczeniu w procesie prasowania cechują się mniejszą porowatością niż płyty faliste. Różnica ta jest dość duża, co uwidacznia nasiąkliwość wynosząca dla płyt „Karo” 16%, podczas gdy nasiąkliwość płyt falistych wynosi 27%. Mała porowatość płyt prasowanych pozwala przypuszczać, że ich odporność na korozję będzie lepsza niż płyt nieprasowanych. Tak jest w istocie i świadczą za tym liczne obserwacje dachów po wielu latach eksploatacji.

4.3 Klasyfikacja wyrobów zawierających azbest

Wyróżniamy dwie klasy w zależności od zawartości azbestu, stosowanego spoiwa oraz gęstości objętościowej:

Klasa I („miękkie”) obejmuje wyroby o gęstości objętościowej mniejszej od 1000 kg/ m³, zawierające powyżej 20 % azbestu. Najczęściej stosowane w tej grupie były wyroby tekstylne, używane przez pracowników w celach ochronnych, koce gaśnicze, szczeliwa plecione, tektury, płytki podłogowe PCW, masy azbestowe natryskowe stosowane były jako izolacja ognioochronna konstrukcji stalowych i przegród budowlanych.

Klasa II („twarde”) obejmuje wyroby o gęstości objętościowej powyżej 1000 kg /m³, zawierające poniżej 20% azbestu. W wyrobach tych włókna azbestowe są mocno związane. Niebezpieczeństwo dla zdrowia i środowiska stwarza mechaniczna obróbka tych wyrobów (cięcie, wiercenie otworów, rozbijanie, zrzucania). W grupie tej najbardziej rozpowszechnione są płyty azbestowo- cementowe faliste oraz płyty „karo” stosowane jako pokrycia dachowe i elewacje zewnętrzne. Płyty płaskie wykorzystywane były jako elewacje zewnętrzne, ściany osłonowe, ściany działowe, osłony ścian przewodów windowych, szybów wentylacyjnych i instalacyjnych w budownictwie wielokondygnacyjnym. W



mniej ilościach stosowano rury, w instalacjach wodociągowych i kanalizacyjnych, a także jako przewody kominowe i zsypy.

4.4 Korozja powierzchni płyt azbestowych i emisja włókien azbestu

Wyroby azbestowo-cementowe ze względu na rodzaj zastosowanych substancji składowych można porównać z betonem towarowym. Korozja eternitu (nazwa towarowa wyrobów azbestowo-cementowych) przebiega podobnie jak korozja betonu. Określenie czasu „technicznego życia” eternitu zależne od wielu czynników, jest przedmiotem aktywnej dyskusji środowisk naukowych. Ze względu na zróżnicowanie czynników korozyjnych występujących w środowisku przeciętny okres użytkowania waha się od 20 do 60 lat. Z tych powodów przyjmuje się, że przeciętny czas użytkowania wyrobów eternitowych (zawierających od 9,5% - 12,5% czystego azbestu) to 30 lat.

Po osiągnięciu wieku technologicznego (około 30 lat) z wyrobów azbestowo-cementowych rozpoczyna się „samoistne” pylenie włókien azbestu. W niektórych przypadkach stan ten może wystąpić tak wcześniej, jak i później. Powoduje to pojawianie się zwiększonego stężenia włókien w otoczeniu obiektów z wbudowanym azbestem. Dodatkowym źródłem emisji tychże włókien są wyroby z odłamanymi częściami, bądź całkowicie popękane. Kolejnym powodem zwiększenia emisji włókien do powietrza atmosferycznego jest korozja biologiczna, czyli obecność glonów i mchów na powierzchni płyty eternitowej. Największym źródłem zagrożenia pyłami azbestu są wszelkie prace wykonywane przy wyrobach zawierających azbest.

Biorąc pod uwagę roboty polegające na demontażu wyrobów zawierających azbest twardy (gęstość powyżej 1000 kg/m^3), istniejące wymogi prawne zapewniają dużą prewencję pylenia włókien azbestu (oczywiście pod warunkiem bezwzględnego stosowania się do procedur i przepisów oraz dobrych praktyk przy usuwaniu wyrobów zawierających azbest). Podobnie sytuacja wygląda, gdy mamy do czynienia z transportem i utylizacją. Przykładem tego niech będą badania prowadzone na składowiskach wyrobów azbestowych, gdzie notowane stężenia włókien azbestu nie przekraczają norm ustalonych



dla powietrza, jakim oddychają ludzie w strefie zamieszkania. Natomiast demontaż (a w zasadzie zrywanie eternitu z dachów i elewacji) przez osoby nieuprawnione i nieprzeszkolone doprowadza do znacznych przekroczeń norm czystości powietrza w zakresie zapylenia pyłem i włóknami azbestu. Karygodną praktyką jest wyrzucanie wyrobów azbestowych do lasów, rowów i innych miejsc. Powoduje to nie tylko znaczne skażenie powietrza w okolicy (najczęściej czystego, bo leśnego), ale ryzyko rozprzestrzenienia po większym terenie i potęgowanie skażenia. Obserwowany jest również proceder, (choć zmniejsza się ostatnio już jego skala) montażu eternitu z dachu na dach. Powoduje to skażenie podczas zdejmowania z pierwszego dachu, (roboty są wykonywane przez osoby przypadkowe, do tego w pośpiechu), również podczas transportu, a szczególnie w czasie układania zdemontowanych uprzednio płyt na dachu docelowym.

Wszystkie opisywane powyżej, naganne zachowania kuriozalnie uzyskują akceptację społeczną (pomimo faktu, iż tego rodzaju działania szkodzą zdrowiu tegoż społeczeństwa) i uchodzą karze pomimo funkcjonowania odpowiednich przepisów. Warto zaznaczyć, że od stycznia 2005 r. wymienione powyżej praktyki podlegają sankcjom karnym z mocy przepisów Kodeksu Karnego i są zagrożone oprócz grzywny karą pozbawienia wolności do lat 3.

Pozostałe źródła emisji poza wspomnianymi z obiektów budowlanych, są sukcesywnie likwidowane. Jednym z największych jest emisja włókien z wyrobów i części samochodowych. Azbest był używany jako domieszka, bądź główny składnik różnych części zamiennych przemysłu samochodowego – głównie okładzin ciernych. Zatem źródłem emisji pozostają samochody używające starych (już zakazanych części), bądź importowanych głównie z krajów byłego Związku Radzieckiego, gdzie – niestety stosowanie azbestu nie jest zabronione. Istnieje również śladowa ilość włókien azbestu w powietrzu pochodzenia naturalnego. Jednakże w polskich warunkach (z uwagi na niewystępowanie naturalnych złóż azbestu) jest to ilość praktycznie pomijalna (na poziomie tła).



5. PROGRAM RZĄDOWY USUWANIA AZBESTU I WYROBÓW ZAWIERAJĄCYCH AZBEST STOSOWANYCH NA TERYTORIUM POLSKI – W ASPEKCIE LOKALNEGO PROGRAMU.

5.1 Wprowadzenie

W maju 2002 r. Rada Ministrów przyjęła „Program usuwania azbestu i wyrobów zawierających azbest stosowanych na terytorium Polski”, przemianowany uchwałą Rady Ministrów z dnia 15 marca 2010 roku na „Program oczyszczania kraju z azbestu na lata 2009-2032” zwany w tym rozdziale Programem.

Program powstał w wyniku:

- realizacji przyjętej przez Sejm RP Rezolucji z dnia 19 czerwca 1997 r. – w sprawie programu wycofywania azbestu z gospodarki (M.P. Nr 38, poz. 373), w której Radę Ministrów zobowiązano do opracowania programu zmierzającego do wycofywania azbestu i wyrobów zawierających azbest stosowanych na terytorium Polski,
- realizacji ustawy z dnia 19 czerwca 1997 r. o zakazie stosowania wyrobów zawierających azbest (tekst jednolity Dz. U. z 2004 roku, Nr 3, poz. 20 z późn. zm.) oraz odpowiednich przepisów wykonawczych do tej ustawy,
- potrzeby oczyszczania kraju z azbestu oraz wyrobów zawierających ten surowiec.

Ministerstwo Gospodarki od 1997 r. wykonało szereg prac i ekspertyz, stanowiących niezbędny materiał bazowy do programu wycofywania azbestu z gospodarki, szczególnie z budownictwa. Ponadto opracowano m.in.:

- w 2001 r. "Zbiór przepisów i procedur dotyczących bezpiecznego postępowania z wyrobami zawierającymi azbest" dla lokalnych władz samorządowych oraz przedsiębiorstw zajmujących się naprawą lub usuwaniem tych wyrobów.



- w 2003 r. „Informator o przepisach i procedurach dotyczących bezpiecznego postępowania z wyrobami zawierającymi azbest” (uwzględniający Program oraz przepisy zawarte w nowych ustawach i wielu aktach wykonawczych do tych ustaw, które weszły w życie po 2001 r.).

Do koordynowania prac dotyczących opracowania Programu, utworzono w Ministerstwie Gospodarki, zespół roboczy reprezentujący zainteresowane resorty i urzędy centralne:

- Ministerstwo Finansów, Ministerstwo Spraw Wewnętrznych i Administracji, Ministerstwo Pracy i Polityki Społecznej, Ministerstwo Środowiska, Ministerstwo Zdrowia, Ministerstwo Budownictwa, Ministerstwo Transportu, Ministerstwo Rolnictwa i Rozwoju Wsi
- Główny Urząd Nadzoru Budowlanego, Państwową Inspekcję Pracy, Główny Inspektor Ochrony Środowiska, Narodowy Fundusz Ochrony Środowiska i Gospodarki Wodnej,
- na rzecz programu pracowali również uznani zarówno w kraju, jak i za granicą eksperci w zakresie przemysłu i rozwiązywania problemów związanych z azbestem

5.2 Zawartość i dane z Programu

- usuwanie azbestu z gospodarki, szczególnie z budownictwa,
- propozycje rozwiązań składowania odpadów azbestowych (składowiska),
- postulowane zasady wsparcia finansowego zarówno ze środków budżetowych, ochrony środowiska, Unii Europejskiej jak i władz terenowych,
- wytyczne do opracowania wojewódzkich i powiatowych programów usuwania wyrobów azbestowych,
- założenia dotyczące organizacji, systemu kontroli i monitoringu programu.

Program przewiduje nowelizację ustawy z dnia 19 czerwca 1997r. o zakazie stosowania wyrobów zawierających azbest, szczególnie w zakresie:



- udzielania licencji lub innych wymagań kwalifikacyjnych dla firm, wykonujących prace polegające na naprawie, konserwacji lub usuwaniu wyrobów zawierających azbest – w zakresie udowodnienia odpowiedniego przeszkolenia pracowników, posiadania wymaganego wyposażenia technicznego oraz stosowania technologii prac, właściwej dla ochrony pracowników i środowiska przed szkodliwością azbestu,
- wprowadzenia – dla właścicieli obiektów zawierających azbest – odpowiedzialności administracyjnej, za nieprzestrzeganie przepisów prawa.

Według danych z Programu szacuje się, że na terenie kraju znajduje się:

- około 15.500 tys. ton wyrobów zawierających azbest,
- w tym: 14.900 tys. ton płyt azbestowo-cementowych
- 600 tys. ton rur i innych wyrobów azbestowo-cementowych.

Trwałość płyt azbestowo-cementowych określa się na około 30 lat, okres eksploatacji innych wyrobów jest z reguły krótszy. Wskutek ich użytkowania powstawać będzie znaczna ilość odpadów, które zgodnie z rozporządzeniem Ministra Środowiska z dnia 27 września 2001 r. w sprawie katalogu odpadów (Dz. U. Nr 112, poz.1206) sklasyfikowane zostały na liście odpadów niebezpiecznych.

5.3 Cele Programu

- oczyszczenie terytorium Polski z azbestu oraz usunięcie stosowanych od wielu lat wyrobów zawierających azbest,
- wyeliminowanie negatywnych skutków zdrowotnych u mieszkańców Polski spowodowanych azbestem oraz ustalenie koniecznych do tego uwarunkowań,
- sukcesywna likwidacja oddziaływania azbestu na środowisko i doprowadzenie do spełnienia wymogów ochrony środowiska,
- stworzenie odpowiednich warunków do wdrożenia przepisów prawnych oraz norm postępowania z wyrobami zawierającymi azbest stosowanych w Unii Europejskiej.



Rys. 4 Nagromadzenie wyrobów zawierających azbest w układzie wojewódzkim

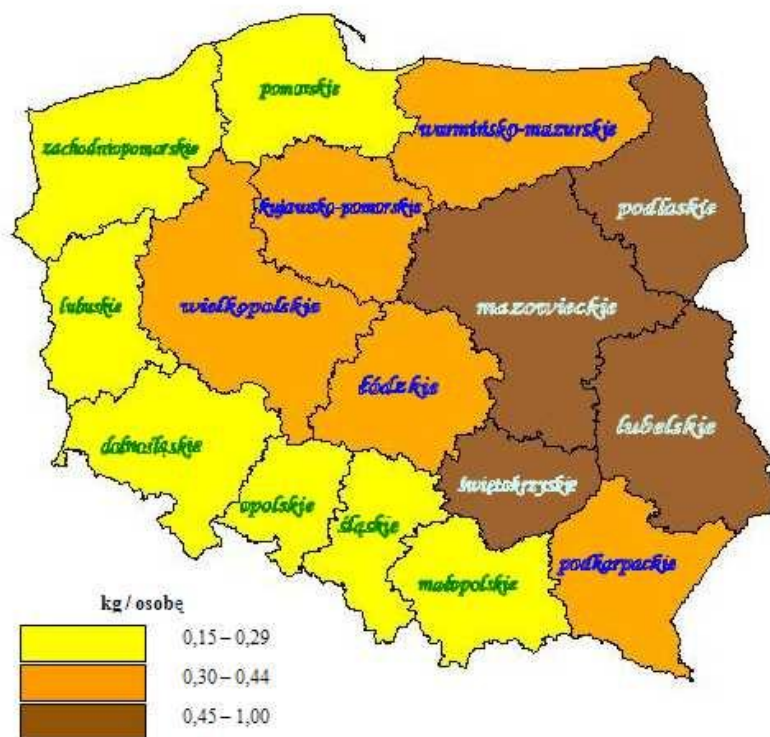

Zgodnie ze zmianami zawartymi w rozporządzeniu z dnia 15 marca 2010 roku, Program Oczyszczania Kraju z Azbestu na lata 2009-2032 określa nowe zadania niezbędne do oczyszczenia kraju z azbestu w okresie 24 lat, wynikające ze zmian gospodarczych i społecznych, jakie nastąpiły m.in. w związku ze wstąpieniem Polski do Unii Europejskiej.

Nowy Program realizuje wnioski zawarte w "Raporcie z realizacji w latach 2003-2007 Programu usuwania azbestu i wyrobów zawierających azbest stosowanych na terytorium Polski" poprzez wprowadzenie jako priorytetowych zadań legislacyjnych, uruchomienie wsparcia finansowego dla działań prowadzonych przez jednostki samorządu terytorialnego oraz usprawnienie systemu monitoringu realizacji Programu (POKzA).

Wsparcie finansowe ze środków budżetowych pozostających w gestii Ministra Gospodarki ukierunkowane jest głównie na wzmocnienie procesu inwentaryzacji wyrobów



zawierających azbest przez dofinansowanie opracowywania gminnych, powiatowych i wojewódzkich planów usuwania wyrobów zawierających azbest. Jest również przeznaczane na prowadzenie działań edukacyjno-informacyjnych, w tym szkoleń dla administracji publicznej oraz szkoleń lokalnych, dzięki którym zostanie wzmocniony proces usuwania wyrobów zawierających azbest z terenu nieruchomości bez korzystania z usług wyspecjalizowanych firm.

Program (POKzA) grupuje zadania przewidziane do realizacji na poziomie centralnym, wojewódzkim i lokalnym, w pięciu blokach tematycznych:

1. zadania legislacyjne
2. działania edukacyjno-informacyjne skierowane do dzieci i młodzieży, szkolenia pracowników administracji rządowej i samorządowej, opracowywanie materiałów szkoleniowych, promocja technologii unicestwiania włókien azbestowych, organizacja krajowych i międzynarodowych szkoleń, seminariów, konferencji kongresów i udział w nich;
3. zadania w zakresie usuwania azbestu i wyrobów zawierających azbest z obiektów budowlanych, z obiektów użyteczności publicznej, terenów byłych producentów wyrobów azbestowych, oczyszczania terenów nieruchomości, budowy składowisk oraz instalacji do unicestwiania włókien azbestowych;
4. monitoring realizacji Programu przy pomocy elektronicznego systemu informacji przestrzennej;
5. działania w zakresie oceny narażenia i ochrony zdrowia.

5.4 Założenia Programu

- w Polsce około 85% azbestu znajduje się w wyrobach budowlanych,
- usuwanie i wymiana wyrobów zawierających azbest jest działalnością remontowo-budowlaną i przynieść powinna znaczne ożywienie gospodarcze w dziedzinie budownictwa i produkcji materiałów budowlanych,



- powinien powstać rynek usług kredytowo-bankowych dla obsługi nowych klientów z atrakcyjnymi ofertami dla mniej zamożnych właścicieli obiektów budowlanych,
- powstaną dochody z podatków i opłat z tytułu usuwania wyrobów zawierających azbest, a także składowania ich jako odpadów,
- niezbędna jest ratyfikacja przez Polskę Konwencji Międzynarodowej Organizacji Pracy (MOP) Nr 162 z 1986r. oraz dostosowanie się do wymagań dyrektyw dotyczących azbestu, których stosowanie stanowić będzie obowiązek po wejściu Polski do Unii Europejskiej,
- nadrzędne znaczenie ma ograniczenie wzrastającej ilości zachorowań i zgonów wywoływanych szkodliwością azbestu. Potrzeba ochrony zdrowia i życia ludności zasadnym czyni skierowanie środków z funduszy ekologicznych na wsparcie Programu.

5.5 Składowanie (utylicacja) odpadów azbestowych

Jedyną metodą unieszkodliwiania (utylicacji) odpadów z azbestem jest ich składowanie.

- problem unieszkodliwiania azbestu i wyrobów zawierających azbest składowanych na istniejących i nowych składowiskach, zostanie rozwiązany w ramach wdrożenia Dyrektywy Rady 1999/31/WE w sprawie składowania odpadów,
- składowiska niespełniające wymagań dyrektywy zostały zmodernizowane do 1 lipca 2012 r.,
- nowe składowiska odpadów azbestowych spełniać powinny wymagania konstrukcyjne dyrektywy z chwilą ich zakładania.
- dostosowanie do wymagań prawa wspólnotowego w zakresie gospodarki odpadami, w tym niebezpiecznymi (w tym azbest) zaliczone zostało do priorytetów w NPPC w obszarze środowiska.

Łączna ilość odpadów (około 15 500 tys. ton) azbestowych, które będą wymagały składowania w latach 2003-2032:

- 2003-2012 - 5 400 tys. ton
- 2013-2022 - 6 200 tys. ton



- 2023-2032 - 3 900 tys. ton

Zakłada się, że docelowo potrzebne będą w sumie 84 składowiska o powierzchniach 1ha, 2ha i 5 ha. Wybór miejsc lokalizacji składowisk należy dokonać w oparciu o wytyczne zawarte w dyrektywie 99/31/WE w sprawie składowania odpadów oraz rozporządzenia Ministra Środowiska z dnia 24 marca 2003 r. w sprawie szczegółowych wymagań dotyczących lokalizacji, budowy, eksploatacji i zamknięcia, jakim powinny odpowiadać poszczególne typy składowisk odpadów (Dz. U. z 2013 roku, poz.523). Ilość składowisk potrzebnych w danym województwie zależy od przyjętych koncepcji budowy:

- dużego „centralnego” składowiska o powierzchni 10 ha dla potrzeb regionu lub jego znacznej części,
- średnich składowisk o powierzchni ok.5 ha,
- małych składowisk o powierzchni do 2 ha lokalizowanych przy istniejących składowiskach komunalnych na wydzielonych częściach składowisk z możliwością rozbudowy pozwalającą na składowanie odpadów w następnych latach.

Jako optymalna głębokość składowania przyjęto 8 m warstwowo układanych opakowanych odpadów, które po wypełnieniu składowiska przysypywane są 2 m warstwą gruntu. Ilość składowisk i ich lokalizacja zależy od decyzji organów samorządu powiatowego i gminnego. Program zakłada, że po roku 2012 w kraju potrzebnych będzie 34 składowisk w tym: 15 o powierzchni 1 ha, 16 – 2 ha i 3 - 5 ha.

Tabela 2 Szacowane koszty realizacji Programu w okresie 30 lat

Środki	w milionach zł
koszty ogółem	48.232,00
w tym	
środki prywatne	47.198,00
środki zagraniczne	212,85



środki publiczne	821,15
w ramach środków publicznych	
udział funduszy samorządowych oraz ekologicznych	711,00
udział Funduszu Pracy	45,00
udział budżetu państwa	65,15
w tym ze środków budżetu państwa	
w latach 2003 – 2006	15,75
Średniorocznie	2,94
w latach 2006 – 2032	49,40
Średniorocznie	1,90

6. PROCEDURY BEZPIECZNEGO POSTĘPOWANIA Z WYROBAMI ZAWIERAJĄCYMI AZBEST

Problematyka bezpiecznego postępowania z wyrobami i odpadami zawierającymi azbest na podstawie aktualnie obowiązujących aktów prawnych przedstawia się następująco:

Procedury dotyczące obowiązków w czasie użytkowania obiektów, instalacji i urządzeń z wyrobami azbestowymi.

Sporządzenie „Oceny stanu i możliwości bezpiecznego użytkowania wyrobów zawierających azbest.	Przeprowadzenie inwentaryzacji wyrobów zawierających azbest.
---	--



Opracowanie corocznego planu kontroli jakości powietrza dla pomieszczeń zawierających azbest.	Sporządzenie informacji dla Burmistrza (corocznie)
Opracowanie instrukcji bezpiecznego postępowania i użytkowania pomieszczenia z wyrobami zawierającymi azbest.	Oznakowanie pomieszczeń, gdzie znajdują się urządzenia lub instalacje z wyrobami zawierającymi azbest.
	Zaznaczenie na planach sytuacyjnych terenu miejsc z wyrobami zawierającymi azbest.

Cel procedury

Celem procedury jest przedstawienie zakresu obowiązków i zasad postępowania właścicieli i zarządców budynków, budowli, instalacji i urządzeń oraz terenów gdzie znajduje się azbest lub wyroby zawierające azbest. Procedura dotyczy więc bezpiecznego ich użytkowania.

Zakres procedury

Zakres procedury obejmuje okres posiadania budynku, budowli, instalacji lub urządzenia przemysłowego oraz terenu – niezależnie od ich wielkości lub stanu, jeżeli znajdują się tam wyroby zawierające azbest.

Opis szczegółowy

Właściciel lub zarządca budynku, budowli, instalacji lub urządzenia technicznego oraz terenu – gdzie znajdują się wyroby zawierające azbest – ma obowiązek sporządzenia - w 2 egzemplarzach - „Oceny stanu i możliwości bezpiecznego użytkowania wyrobów



zawierających azbest”. Właściciele lub zarządcy, którzy spełnili ten obowiązek wcześniej – sporządzają następną „Oceny...” w terminach wynikających z warunków poprzedniej „Oceny...” – tzn.:

- Po pięciu latach, – jeżeli wyroby zawierające azbest są w dobrym stanie technicznym i nieuszkodzone,
- Po pierwszym roku, – jeżeli przy poprzedniej „Ocenie...” ujawnione zostały drobne (do 3% powierzchni wyrobów) uszkodzenia.

Wyroby, które posiadały lub posiadają duże i widoczne uszkodzenia – powinny zostać bezzwłocznie usunięte.

Jeden egzemplarz „Oceny...” właściciel lub zarządca zobowiązany jest złożyć właściwemu terenowo organowi architektoniczno-budowlanemu lub powiatowemu inspektorowi nadzoru budowlanego – w terminie do 30-tu dni od dnia jej sporządzenia. Drugi egzemplarz zachowuje przy dokumentacji budynku, budowli, instalacji lub urządzenia przemysłowego oraz terenu – do czasu sporządzenia następnej „Oceny..”.

Właściciel lub zarządca zobowiązany jest do przeprowadzenia inwentaryzacji (spisu z natury) wyrobów zawierających azbest oraz przekazać wyniki inwentaryzacji wyrobów zawierających azbest. Powinny one posłużyć do sporządzenia stosownej informacji dla burmistrza/wójta – właściwego dla miejsca znajdowania się budynku, budowli, instalacji lub urządzenia oraz terenu z wyrobami zawierającymi azbest. Wzory informacji przedstawione zostały odpowiednio w załącznikach do niniejszej dokumentacji. Informacje przedkłada się corocznie, celem wykazania ewentualnych zmian w ilości posiadanych wyrobów zawierających azbest – co pozwoli na ocenę zagrożenia dla ludzi i środowiska w danym rejonie. Właściciel lub zarządca budynku, budowli, instalacji lub urządzenia oraz terenu, gdzie występują wyroby zawierające azbest, ma ponadto obowiązki:

- Oznakowania pomieszczeń, gdzie znajdują się urządzenia lub instalacje z wyrobami zawierającymi azbest – odpowiednim znakiem ostrzegawczym dla azbestu.
- Opracowania i wywieszenia na widocznym miejscu instrukcji bezpiecznego postępowania i użytkowania pomieszczenia z wyrobami zawierającymi azbest.



- Zaznaczenia na planie sytuacyjnym terenu miejsc z wyrobami zawierającymi azbest.

Ponadto, jeżeli w budynku, budowli, instalacji lub urządzeniu oraz na terenie znajdują się wyroby zawierające azbest o gęstości objętościowej mniejszej niż 1000 kg/m^3 (tzw. „miękkie”), lub jeżeli wyroby zawierają azbest krokidolit, a także jeżeli te wyroby znajdują się w zamkniętych pomieszczeniach, lub istnieje uzasadniona obawa dużej emisji azbestu do środowiska – właściciel lub zarządca powinien opracować plan kontroli jakości powietrza, a jego wyniki uwzględnić przy dalszej eksploatacji lub usuwaniu wyrobów azbestowych.

Postępowanie podczas usuwania wyrobów zawierających azbest zależy od rodzaju produktów azbestowych, jednak działania można sklasyfikować w postaci ogólnych zasad:

- obiekty, z których usuwany jest azbest należy zabezpieczyć przed pyleniem, np. poprzez uszczelnienie otworów okiennych i drzwiowych oraz przez wykonanie innych niezbędnych w danym miejscu zabezpieczeń,
- wyroby zawierające azbest poddawane rozbiórce należy mocno zwilżyć wodą przed rozpoczęciem prac i utrzymywać w stanie wilgotnym do ich zakończenia,
- w razie możliwości demontażowi powinny podlegać całe wyroby: płyty, rury, kształtki, bez uszkodzeń i odłamań,
- wyroby trwale zespolone z podłożem oddzielać należy wyłącznie przy użyciu narzędzi ręcznych lub narzędzi mechanicznych wolnoobrotowych zaopatrzonych w instalacje odciągające powietrze,
- podczas usuwania wyrobów azbestowych elewacyjnych zaleca się stosowanie kurtyn zasłaniających aż do gruntu fasadę budynku, a teren wokół powinien zostać wyłożony grubą folią w celu łatwego uprzątnięcia pozostałości azbestu,
- pył azbestowy gromadzący się podczas prac demontażowych powinien być codziennie usuwany – metodą czyszczenia na mokro lub z użyciem podciśnieniowego sprzętu odkurzającego z filtrami o dużej mocy ciągu i wysokiej



skuteczności (99,99%). Zabrania się czyszczenia pomieszczeń i narzędzi poprzez ręczne zamiatanie na sucho lub z użyciem sprężonego powietrza.

- zalecany jest okresowy kontrolny monitoring powietrza, zwłaszcza gdy stężenia pyłu azbestowego mogą przekraczać dopuszczalne normy,
- pomieszczenia, gdzie wartości stężenia pyłu przekroczyły dopuszczalne normy należy izolować,
- w przypadku prac demontażowych azbestu, gdzie stężenie uwalnianych włókien przekracza dopuszczalne normy, pracownikom należy udostępnić komory dekontaminacyjne, w których możliwe jest oczyszczenie,
- odpady zawierające azbest powstałe na koniec dnia pracy zaleca się każdorazowo szczelnie opakować, np. w folię z polietylenu lub polipropylenu o grubości min. 0,2mm i zakleić taśmą lub zgrzewem ciągłym, tak by uniemożliwić przypadkowe otwarcie, a następnie składować w tymczasowym miejscu magazynowania,
- zapakowane odpady azbestowe muszą zostać koniecznie oznakowane w sposób nie budzący wątpliwości co do rodzaju odpadów i w sposób trwały, tak by etykiety nie uległy zniszczeniu na skutek działania czynników atmosferycznych i mechanicznych,
- po całkowitym zakończeniu prac usuwania wyrobów zawierających azbest, czyli wytwarzania odpadów niebezpiecznych, wykonawca ma obowiązek oczyścić strefę prac i otoczenie z pozostałości azbestu. Zaś w przypadku, gdy prace obejmowały wyroby o gęstości objętościowej mniejszej niż 1000kg/m³, mocno uszkodzone, zawierające azbest krokidolitowy lub były wykonywane w pomieszczeniach zamkniętych jest zobowiązany dodatkowo do przedstawienia wyników badania powietrza wykonanych przez uprawnione do tego laboratorium.

Należy pamiętać, że prowadzone prace są często przeprowadzane w niesprzyjających warunkach: w wysokiej temperaturze, na dużych wysokościach, na niewielkiej powierzchni, w ubraniach ochronnych ograniczających swobodę ruchu i z ryzykiem upadku na odpady azbestowe. Dlatego też firma wykonująca usługi demontażu



produktów azbestowych zobowiązana jest do właściwego przeszkolenia pracowników w zakresie ryzyka występującego podczas prac związanych z azbestem.

Procedury dotyczące obowiązków przy usuwaniu wyrobów zawierających azbest

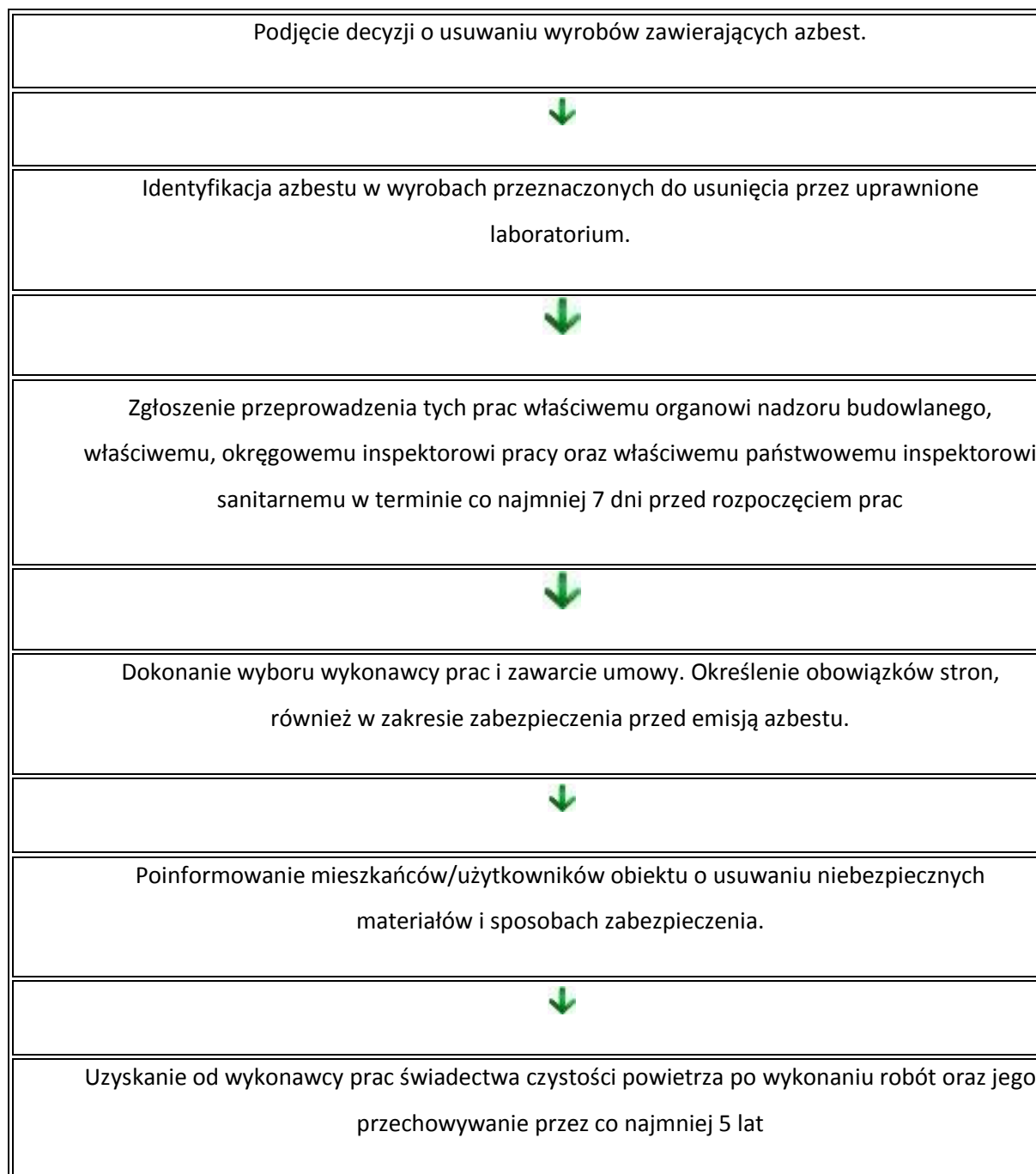

Cel procedury

Celem procedury jest przedstawienie zakresu obowiązków i postępowania właścicieli i zarządców budynków, budowli, instalacji lub urządzeń oraz terenów z wyrobami zawierającymi azbest – przed i w czasie wykonywania prac usuwania lub zabezpieczania takich wyrobów

Zakres procedury

Zakres procedury obejmuje okres od podjęcia decyzji o zabezpieczeniu lub usuwaniu wyrobów zawierających azbest, do zakończenia tych robót i uzyskania stosownego oświadczenia wykonawcy prac.

Opis szczegółowy

Z dniem wejścia w życie nowej ustawy o odpadach z dnia 14 grudnia 2012 roku wygasają:

- decyzje zatwierdzające program gospodarki odpadami niebezpiecznymi,
- decyzje zatwierdzające program gospodarki odpadami,
- informacje o wytwarzanych odpadach oraz o sposobach gospodarowania wytworzonymi odpadami.

Oznacza to, że nie jest już wymagane:

- złożenie Informacji o wytwarzanych odpadach oraz o sposobach gospodarowania wytworzonymi odpadami,
- uzyskanie decyzji zatwierdzającej program gospodarki odpadami niebezpiecznymi,
- uzyskanie decyzji zatwierdzającej program gospodarki odpadami.

Pozwolenia na wytwarzanie odpadów, wydane na podstawie przepisów dotychczasowych, zachowują ważność na czas, na jaki zostały wydane. W nowej ustawie o



odpadach, zapisy dotyczące wymogów uzyskania pozwolenia na wytwarzanie odpadów zostały przeniesione do ustawy Prawo ochrony środowiska - art. 180a, 181, 184, zgodnie z którymi pozwolenie jest wymagane przy wytwarzaniu odpadów:

- niebezpiecznych o masie powyżej 1 Mg rocznie, lub
- innych niż niebezpieczne o masie powyżej 5 000 Mg rocznie.

Zezwolenia na zbieranie odpadów oraz zezwolenia na odzysk lub unieszkodliwianie odpadów, wydane na podstawie przepisów dotychczasowych zachowują ważność na czas, na jaki zostały wydane, nie dłużej jednak niż przez dwa lata od dnia wejścia w życie nowej ustawy o odpadach. Na ten sam okres zachowują ważność decyzje zatwierdzające program gospodarki odpadami z uwzględnieniem warunków zezwolenia na zbieranie, odzysk lub unieszkodliwianie w części dotyczącej w/w zezwoleń.

Nowa ustawa o odpadach przewiduje natomiast konieczność uzyskania:

- zezwolenia na zbieranie odpadów i zezwolenia na przetwarzanie (tj. odzysk lub unieszkodliwianie) odpadów - wytwórca odpadów zobowiązany do uzyskania pozwolenia na wytwarzanie odpadów, który prowadzi jednocześnie zbieranie lub przetwarzanie odpadów, może wystąpić o wydanie decyzji łącznej – pozwolenia na wytwarzanie odpadów z uwzględnieniem warunków w/w zezwoleń,
- wpisu do rejestru podmiotów wprowadzających produkty, produkty w opakowaniach i gospodarujących odpadami. Rejestr ten będzie założony najpóźniej do 36 miesięcy od dnia wejścia w życie nowej ustawy o odpadach i prowadzony będzie przez marszałka województwa. W rejestrze tym znajdować się będą wpisy:
 - posiadacza odpadów, który uzyskał pozwolenie na wytwarzanie odpadów,
 - posiadacza odpadów, który uzyskał zezwolenie na zbieranie odpadów lub zezwolenie na przetwarzanie odpadów,
 - prowadzących recykling odpadów opakowaniowych lub użytkowych,
 - prowadzących odzysk odpadów opakowaniowych lub użytkowych,



- prowadzących punkty zbierania pojazdów,
- prowadzących stacje demontażu pojazdów,
- zbierających zużyty sprzęt elektryczny i elektroniczny,
- transportujących odpady,
- sprzedawcy odpadów,
- pośrednika w obrocie odpadami.

Obecnie obowiązujące przepisy wykonawcze do poprzedniej ustawy o odpadach zachowują moc do dnia wejścia w życie nowych przepisów wykonawczych, nie dłużej jednak niż 24 miesiące od dnia wejścia w życie nowej ustawy o odpadach.

Niezależnie od obowiązków wykonawcy prac, właściciel lub zarządca powinien poinformować mieszkańców lub użytkowników budynku, budowli, instalacji lub urządzenia oraz terenu, o usuwaniu niebezpiecznych materiałów zawierających substancje stwarzające szczególne zagrożenie dla ludzi oraz sposobach zabezpieczenia przed tą szkodliwością. Powinien też uzyskać od wykonawcy prac pisemne oświadczenie o prawidłowości wykonania robót i oczyszczenia z azbestu, a następnie przechowywać je przez okres co najmniej 5 lat, wraz z inną dokumentacją budynku, budowli, instalacji lub urządzenia oraz terenu.

Procedury dotyczące obowiązków przy transporcie wyrobów zawierających azbest

Cel procedury

Celem procedury jest przedstawienie obowiązków podmiotu odpowiedzialnego za przetransportowanie wyrobów azbestowych na składowisko wyrobów niebezpiecznych

Zakres procedury

Zakres procedury obejmuje całokształt prac oraz postępowania dotyczącego przetransportowania wyrobów zawierających azbest.



Opis szczegółowy

Odbioru odpadów od poprzedniego posiadacza może dokonać jedynie podmiot posiadający zezwolenie na transport odpadów niebezpiecznych zawierających azbest wydane przez właściwego, ze względu na miejsce siedziby, starostę. Wejście w życie nowej ustawy o odpadach wprowadza okres przejściowy dla transportujących odpady niebezpieczne.

Zezwolenia na transport odpadów wydane na podstawie wcześniej obowiązujących przepisów zachowują ważność na czas, na jaki zostały wydane nie dłużej jednak niż do czasu upływu terminu do złożenia wniosku o wpis do rejestru podmiotów wprowadzających produkty, produkty w opakowaniach i gospodarujących odpadami prowadzonego przez marszałka województwa, lub z dniem uzyskania takiego wpisu, jeśli nastąpił on w terminie wcześniejszym. Do czasu utworzenia rejestru przez marszałka starosta wydaje zezwolenia na transport na podstawie przepisów dotychczasowych. Podmiot jest zobowiązany do złożenia wniosku o wpis w terminie 6 miesięcy od utworzenia rejestru. Dodatkowo nadmienić należy, że nie podlega wpisowi do rejestru transportujący wytworzone przez siebie odpady. Konieczne jest właściwe przygotowanie pojazdu do przewozu odpadów w zakresie:

- przygotowania dokumentów (dowód rejestracyjny pojazdu, dokument przewozowy z opisem przewożonych towarów, karta przekazania odpadów, świadectwo dopuszczenia pojazdu do przewozu drogowego towarów niebezpiecznych),
- uzyskania zaświadczenia ADR z przeszkolenia kierowców,
- oznakowania pojazdu zgodnie z umową ADR,
- wyczyszczenia skrzyni pojazdu i wyłożenia jej odpowiednią folią.

Zgodnie z Rozporządzeniem Ministra Gospodarki, Pracy i Polityki Społecznej z dnia 2 kwietnia 2004 r. w sprawie sposobów i warunków bezpiecznego użytkowania i usuwania wyrobów zawierających azbest (Dz. U. 2004 nr 71 poz. 649 ze zm.) przygotowanie do transportu materiału niebezpiecznego powinno być przeprowadzone w taki sposób aby



zminimalizować emisję włókien azbestu do powietrza. W tym celu stosuje się następujące praktyki:

- szczelne opakowanie w folię polietylenową o grubości nie mniejszej niż 0,2 mm wyrobów i odpadów o gęstości objętościowej równej lub większej niż 1000 kg/m³,
- zestalenie przy użyciu cementu, a następnie po utwardzeniu szczelne opakowanie w folię polietylenową o grubości nie mniejszej niż 0,2 mm odpadów zawierających azbest o gęstości objętościowej mniejszej niż 1000 kg/m³,
- szczelne opakowanie odpadów pozostających w kontakcie z azbestem i zakwalifikowanych jako odpady o gęstości objętościowej mniejszej niż 1000 kg/m³ w worki z folii polietylenowej o grubości nie mniejszej niż 0,2 mm, a następnie umieszczenie w opakowaniu zbiorczym z folii polietylenowej i szczelne zamknięcie,
- utrzymywanie w stanie wilgotnym odpadów w trakcie ich przygotowania do transportu,
- magazynowanie przygotowanych do transportu odpadów w osobnych miejscach zabezpieczonych przed dostępem osób niepowołanych.

Po załadunku odpadów w przygotowanych pakietach foliowych oraz jego zabezpieczeniu przed przesuwaniem należy ładunek przetransportować na właściwe składowisko.

Procedury dotyczące obowiązków przy unieszkodliwianiu wyrobów zawierających azbest

Zakres procedury

Zakres procedury obejmuje całokształt postępowania dotyczącego unieszkodliwiania wyrobów zawierających azbest.



Opis szczegółowy

Unieszkodliwianie odpadów zawierających azbest może być wykonane przy wykorzystaniu trzech metod: termicznej, chemicznej bądź składowania, jednak dwa pierwsze sposoby nie znajdują zastosowania w przypadku utylizacji odpadów na dużą skalę i są ograniczone przez właściwości termiczne i chemiczne azbestu oraz wysokie koszty ich realizacji. Polskie prawo jasno wskazuje, że jedyną dopuszczalną, efektywną metodą unieszkodliwiania odpadów zawierających azbest jest jego składowanie.

Składowanie może być przeprowadzane tylko i wyłącznie na składowiskach odpadów niebezpiecznych bądź na wydzielonych częściach składowisk odpadów innych niż niebezpieczne i obojętne. Zarządzający składowiskiem, przyjmując odpady, zobowiązany jest do potwierdzenia tego faktu na karcie przekazania odpadu. Składowiska odpadów niebezpiecznych lub ich wydzielone części na terenie składowisk odpadów innych niż niebezpieczne i obojętne, przeznaczone do wyłącznego składowania odpadów niebezpiecznych pochodzących z budowy, remontu i rozbiórki obiektów budowlanych oraz infrastruktury drogowej, wymienionych w katalogu odpadów, oznaczonych kodami: 17 06 01* lub 17 06 05*, niezawierających substancji niebezpiecznych innych niż azbest w postaci związanej wraz z włóknami związanymi czynnikiem wiążącym, w postaci nieprzekształconej, buduje się w specjalnie wykonanych zagłębieniach terenu ze ścianami bocznymi zabezpieczonymi przed osypywaniem się. Odpady, o których mowa składa się w opakowaniu, w którym zostały dostarczone na składowisko odpadów. Przy składowaniu należy spełnić następujące wymagania:

- każdorazowo po umieszczeniu odpadów na składowisku odpadów ich powierzchnię zabezpiecza się przed emisją pyłów przez przykrycie izolacją syntetyczną lub warstwą ziemi;
- na składowisku odpadów lub kwaterze nie prowadzi się robót mogących powodować uwolnienie włókien.



Składowanie odpadów zawierających azbest należy zakończyć na poziomie 2 m poniżej poziomu terenu otoczenia, a następnie składowisko odpadów wypełnić ziemią do poziomu terenu. Po wypełnieniu składowiska warstwą ziemi na terenie tym nie mogą być budowane budynki, wykonywane wykopy, instalacje naziemne i podziemne ani nie mogą być prowadzone roboty naruszające strukturę tego składowiska odpadów.

Deponowanie odpadów zawierających azbest należy prowadzić przy zachowaniu zasad szczególnej ostrożności w sposób zabezpieczający przed emisją pyłu azbestowego do powietrza. Niedopuszczalnym jest rozerwanie opakowań foliowych zawierających azbest. Ładunek należy zdejmować z pojazdu transportującego przy wykorzystaniu urządzeń dźwigowych. Ważnym elementem jest również procedura dopuszczenia odpadów do składowania na składowisku danego typu. Obejmuje ona konieczność:

- przekazania podstawowej charakterystyki odpadu,
- okresowe dostarczanie testerów zgodności,
- weryfikacji odpadów na miejscu ich składowania, polegającej na oględzinach przed i po rozładunku oraz sprawdzeniu zgodności z charakterystyką.

Dla każdej partii odpadów wytwarzanych nieregularnie, przed skierowaniem ich na składowisko odpadów istnieje konieczność sporządzenia odrębnej podstawowej charakterystyki.

7. WPŁYW AZBESTU NA ZDROWIE

7.1. Charakterystyka oddziaływania azbestu na ludzki organizm

Oddychanie powietrzem, w którym znajdują się niewidzialne dla oka włókna azbestu prowadzi do szeregu chorób układu oddechowego:

- pylicy azbestowej (azbestozy)



- łagodnych zmian opłucnych
- raka płuc (najpowszechniejszy nowotwór złośliwy powodowany przez azbest)
- międzybłoniaka opłucnej i otrzewnej (nowotwory o wysokiej złośliwości)

Azbest staje się zagrożeniem dla zdrowia, gdy dojdzie do korozji lub jakiegokolwiek uszkodzenia wyrobów zawierających azbest (łamanie, kruszenie, cięcie i każda inna obróbka). Procesy te powodują uwalnianie się włókien do powietrza i możliwość wdychania ich do płuc. Azbest dobrze zabezpieczony i nieuszkodzony nie stanowi zagrożenia.

7.2. Zagrożenia płynące ze strony wyrobów azbestowych

Zachorować mogą nie tylko osoby, które miały kontakt z azbestem ze względu na charakter wykonywanej pracy, ale i te, które narażone są na długotrwałe wdychanie włókien azbestowych o małym stężeniu lub na krótkotrwałe przebywanie w miejscu o ich bardzo wysokim stężeniu. Oznacza to, że wykonując wielokrotnie drobne naprawy w materiale zawierającym azbest, czy też mieszkając lub spędzając wakacje w okolicy, gdzie w pobliżu znajduje się nielegalne wysypisko wyrobów zawierających azbest, zdrowie Twoje i Twojej rodziny może być zagrożone.

Obecnie nie wiadomo, jaka minimalna ilość pyłu azbestowego wywołuje choroby. Wiemy jednak, że im więcej włókien azbestu wdychanych jest do układu oddechowego, tym większe ryzyko choroby. A ta może pojawić się nawet po ponad 30 latach od momentu kontaktu z włóknami azbestu.

Przypadki zachorowań spowodowanych azbestem:

- Do szpitala w Warszawie zgłosiła się kobieta, narzekająca na bóle w klatce piersiowej. Diagnoza wykazała, że choruje na międzybłoniaka opłucnej. Choroba rozwinęła się w wyniku kontaktu z płytami eternitowymi, ponieważ pacjentka pomagała mężowi przy cięciu takich płyt. Poza tą sytuacją nie miała nigdy kontaktu z azbestem.
- Mężczyzna w województwie małopolskim zachorował na raka płuc. Szukając przyczyn choroby, lekarze dowiedzieli się, że do przechowywania zboża używał worków wykonanych m.in. z włókien azbestowych.



- Strażak pracujący w jednostce straży pożarnej na Śląsku przyniósł z pracy koc azbestowy. Kocem bawiły się dzieci strażaka, co spowodowało u nich zmiany nowotworowe w płucach.

7.3. Potencjalne objawy chorób wywołanych przez zatrucie azbestem

Azbest wywołuje choroby układu oddechowego, dlatego ból w klatce piersiowej, silny kaszel lub duszności powinny być natychmiastowym sygnałem ostrzegawczym, by udać się do lekarza pierwszego kontaktu.

7.4. Najczęstsza lokalizacja wyrobów azbestowych

W Polsce azbest najczęściej wykorzystano do produkcji:

- pokryć dachów: eternit i papa dachowa
- płyt elewacyjnych i balkonowych
- rur do wykonywania instalacji wodociągowych, kanalizacyjnych i C.O.
- przewodów kominowych i zspów w blokach
- sprzęgieł i hamulców do wind
- różnych typów izolacji cieplnej, bojlerów, kotłów, wymienników ciepła, przewodów C.O.
- ognioodpornych koców azbestowych.

To są jedynie przykłady najliczniej obecnych w budownictwie mieszkaniowym w Polsce wyrobów z azbestem. Należy pamiętać, że azbest był stosowany w około 3000 produktów, dlatego jeżeli tylko zachodzi podejrzenie, że dany wyrób może zawierać azbest, bezpieczniej jest założyć, że tak jest. Azbest stanowi zbyt duże zagrożenie dla zdrowia ludzi i środowiska naturalnego, aby ponosić jakiegokolwiek ryzyko pomyłki.

7.5. Rozpoznanie obecności azbestu

Azbest nie ma zapachu i trudno go samemu zidentyfikować. Każdy właściciel posiada jednak dokumentację techniczną nieruchomości i tam najpierw należy szukać informacji na temat użytych podczas budowy materiałów. W innych przypadkach obecność azbestu może określić jedynie specjalistyczne akredytowane laboratorium.



7.6. Usuwanie azbestu wspólnym obowiązkiem

Obowiązek inwentaryzacji i usuwania wyrobów zawierających azbest ciąży na właścicielach nieruchomości (domów, sklepów, hurtowni, itp.), wspólnotach i spółdzielniach mieszkaniowych, a w przypadku budynków komunalnych na gminach z tytułu własności oraz odpowiedzialności prawnej dotyczącej ochrony osób trzecich od szkód mogących wynikać z nieodpowiedniej eksploatacji przedmiotu stanowiącego własność (Rozporządzenie w sprawie wymagań w zakresie wykorzystania i przemieszczania azbestu oraz wykorzystania i oczyszczania instalacji lub urządzeń, w których był lub jest wykorzystywany azbest, Dz. U. z 2011 roku, nr 8, poz. 31). Sprawdzenie, czy na terenie nieruchomości znajdują się wyroby zawierające azbest i powiadomienie o tym właściwej jednostki samorządu terytorialnego to nie tylko powinność nałożona na właścicieli przez państwo, ale i wyraz troski o zdrowie własne, naszych bliskich oraz o czystość środowiska. Należy to zrobić jak najszybciej. Informacji udzielają urzędy gminne, powiatowe i wojewódzkie.

7.7 Działania w przypadku stwierdzenia obecności azbestu na danej nieruchomości

Jeżeli tylko istnieje takie podejrzenie, najlepiej jest jak najszybciej skontaktować się z właścicielem nieruchomości lub z urzędem gminy bądź powiatu w celu uzyskania informacji o dalszym postępowaniu oraz spowodowania, aby właściciel nieruchomości podjął działania zabezpieczające zgodnie z obowiązującymi przepisami.

8. INWENTARYZACJA WYROBÓW ZAWIERAJĄCYCH AZBEST NA TERENIE GMINY NIECHLÓW

Na terenie gminy Niechlów, dla potrzeb niniejszego Programu, przeprowadzono inwentaryzację azbestu, w celu uzyskania rzeczywistej informacji na temat ilości, miejsc występowania, rodzaju i stanu wyrobów zawierających azbest. Inwentaryzacja opierała się o spis z natury prowadzony we wszystkich miejscowościach gminy w sierpniu i



wrześniu 2014 roku. Ogółem zinwentaryzowano **42 529,90 m²** pokryć dachowych z płyt azbestowo-cementowych. Po przeliczeniu waga odpadów azbestowych z pokryć dachowych wynosi na terenie gminy **467,83 Mg**. W wyniku przeprowadzonej inwentaryzacji stwierdzono obecność wyrobów azbestowych na 269 posesjach.

Dane dotyczące ilości wyrobów zawierających azbest wg miejscowości zgromadzono w formacie Microsoft Excel. Część z nich przedstawiona została poniżej.

Rys. 5 Ilość wyrobów azbestowych na tle całej gminy

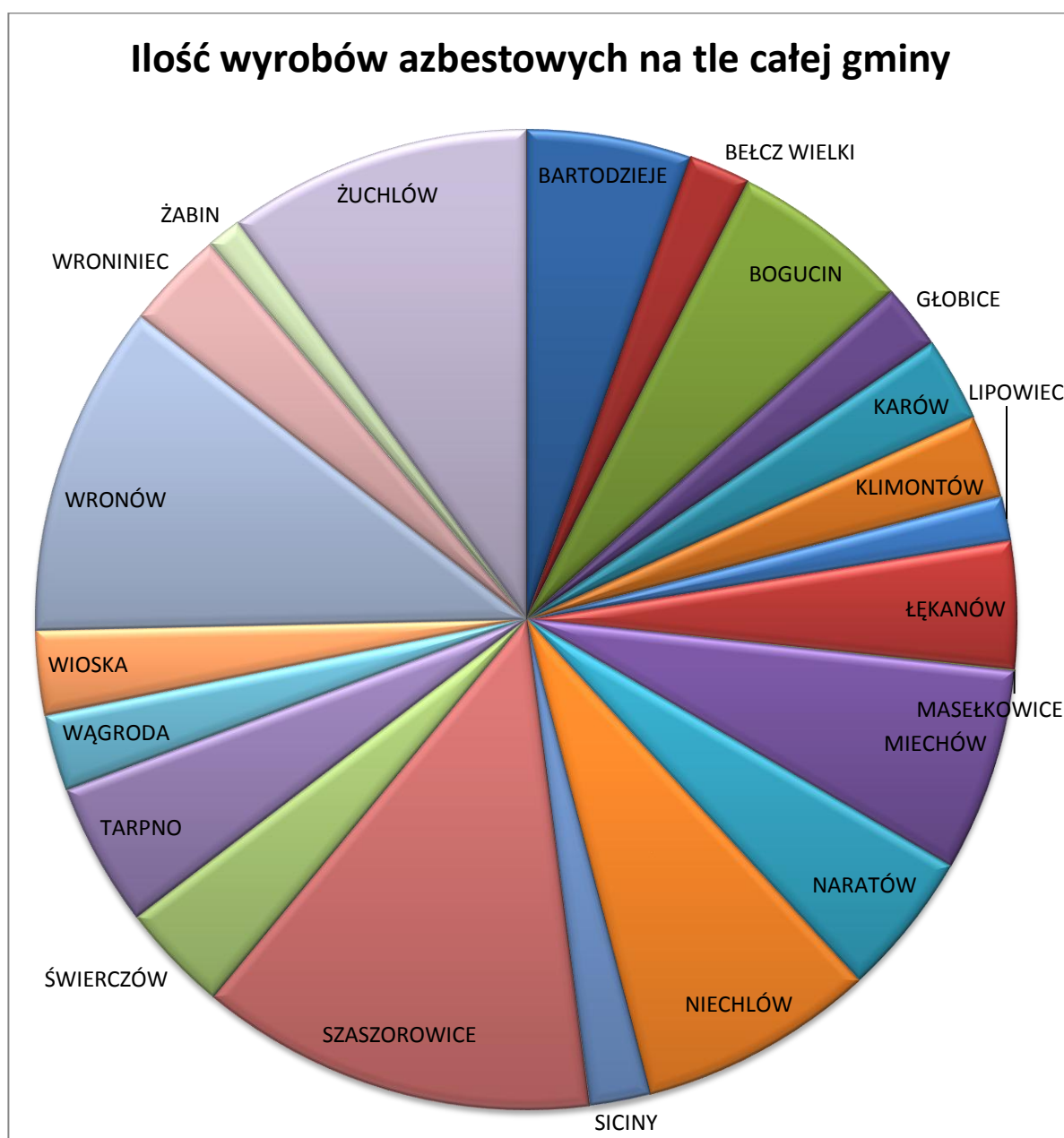

Rys. 6 Zestawienie posesji posiadających wyroby azbestowe

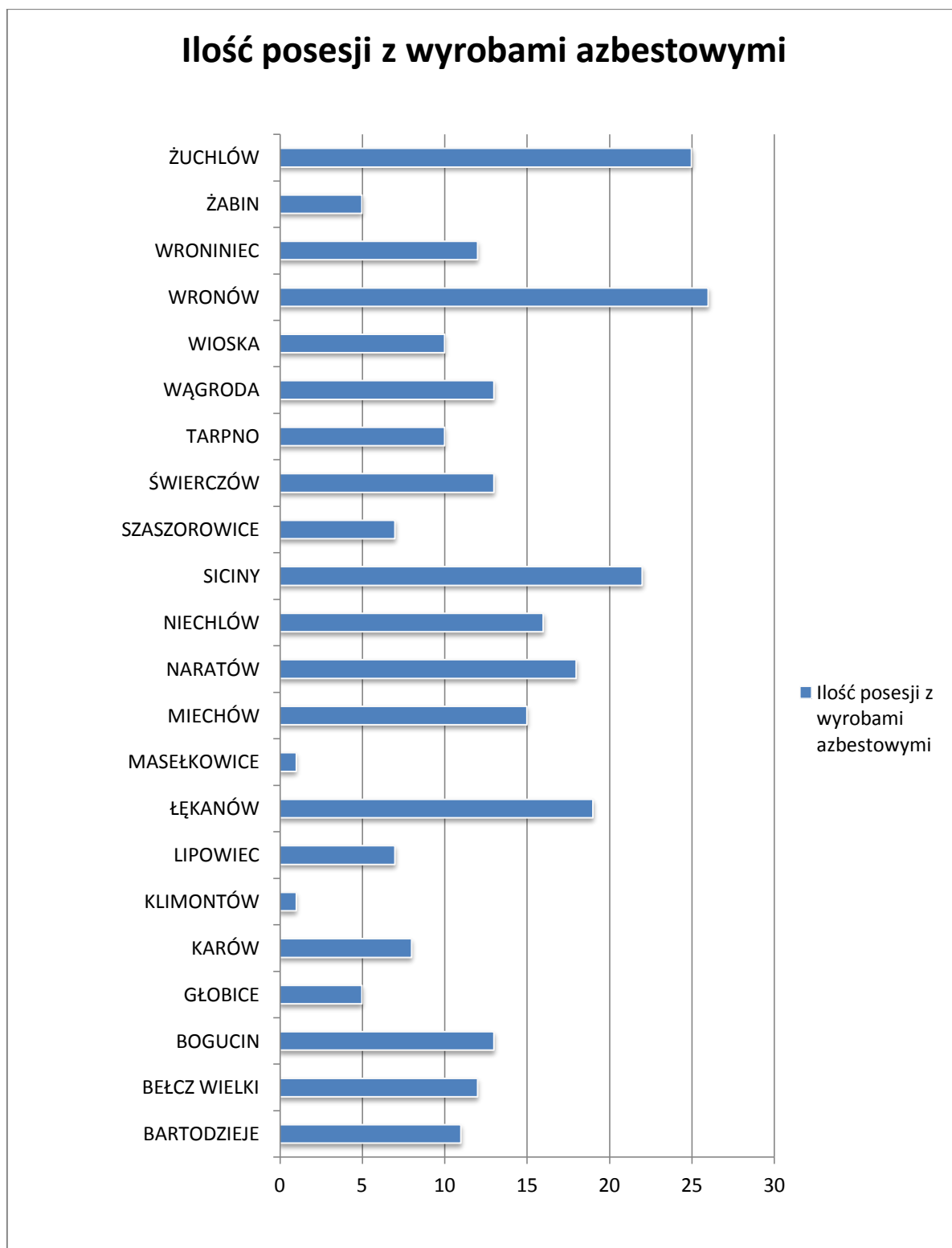

Rys. 7 Liczebność obiektów z wyrobami azbestowymi

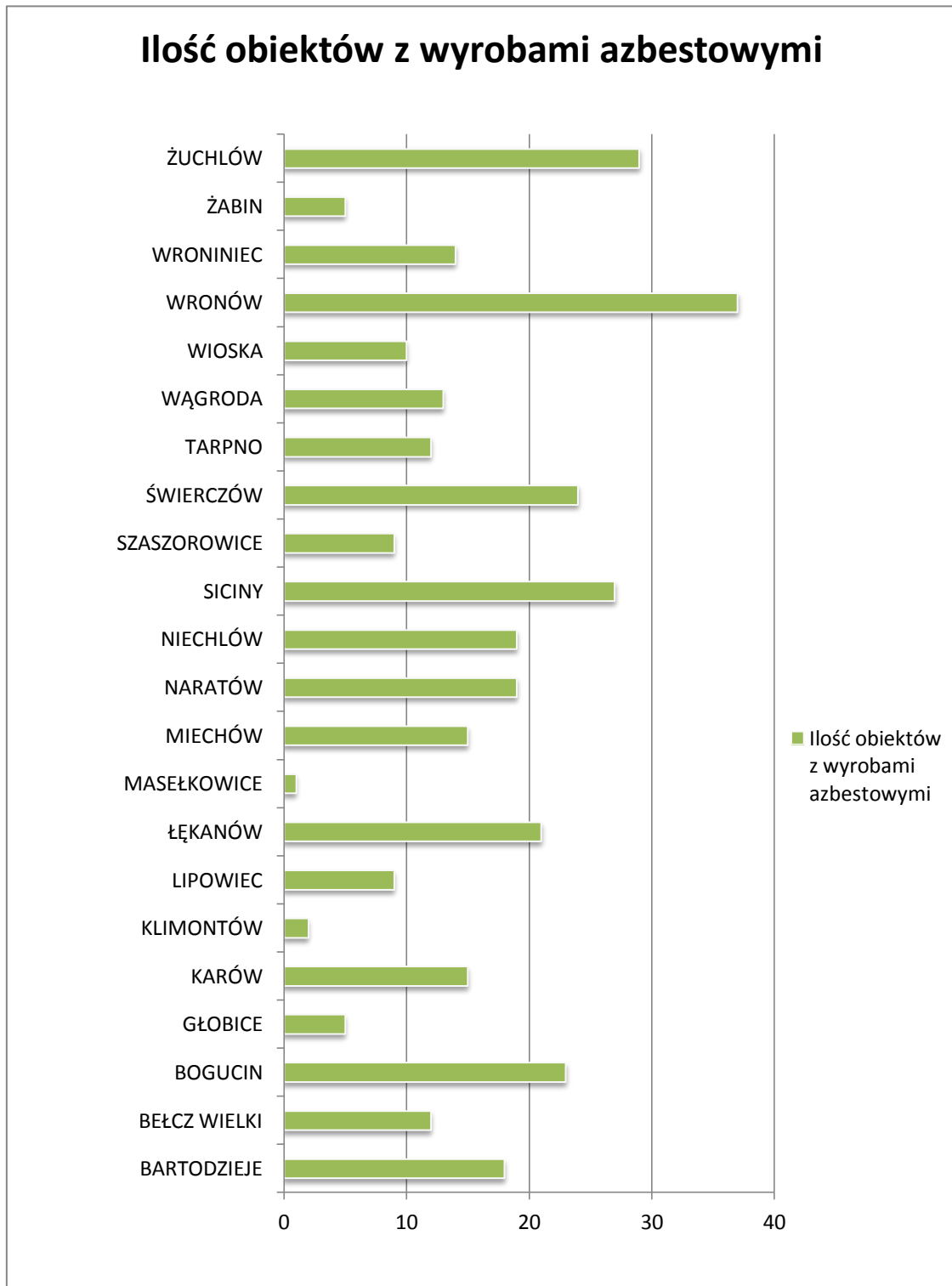

Rys. 8 Ilość wyrobów azbestowych w miejscowościach w Mg

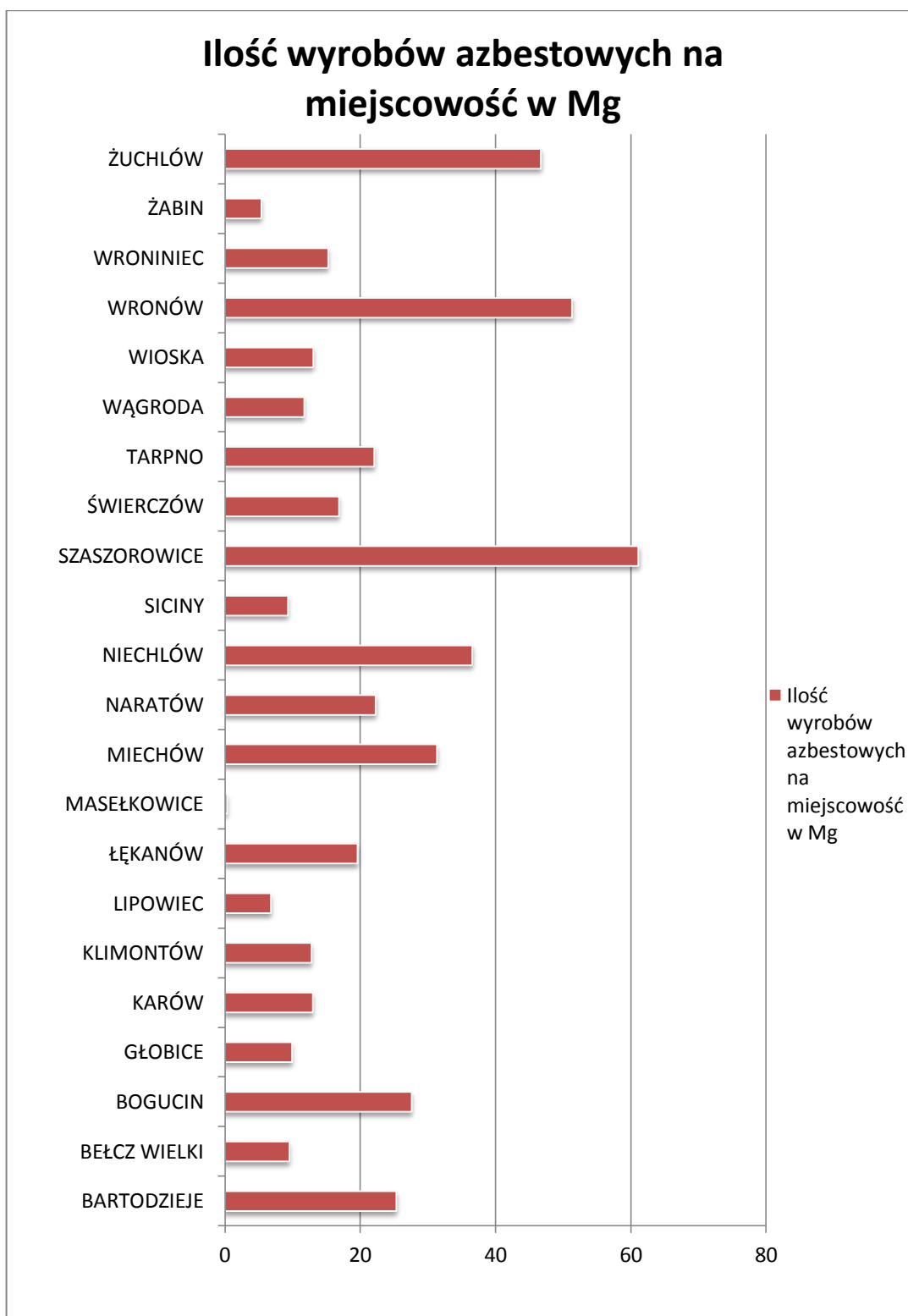

Rys. 9 Średnia ilość azbestu na posesję

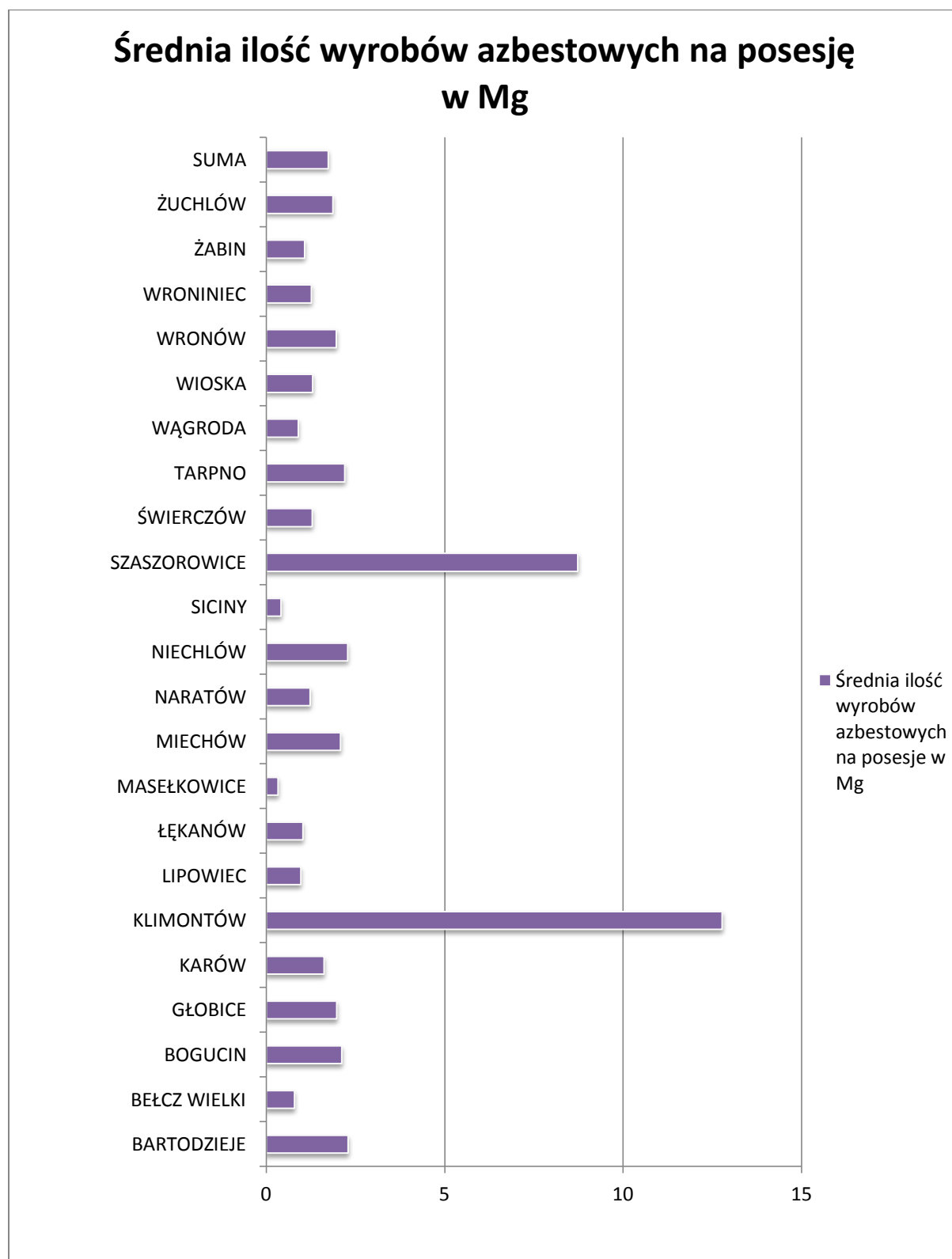

Największe ilości wyrobów zawierających azbest występują w miejscowościach Szaszorowice (ponad 61 Mg), Wronów (ponad 51 Mg) oraz Żuchłów (blisko 47 Mg). Te trzy wsie znacząco wyróżniają się pod tym względem od pozostałych. Najmniejszą liczbą wyrobów azbestowych charakteryzuje się miejscowość Masełkowice, gdzie zinwentaryzowano poniżej 1 Mg azbestu, ma to jednak związek z obecnością tylko jednej posesji z wyrobami azbestowymi. Relatywnie niewielkie ilości azbestu (poniżej 10 Mg) znajdują się w miejscowościach Żabin, Lipowiec, Siciny, Bełcz Wielki, oraz Głobice. Dla porównania, w siedzibie gminy zinwentaryzowano nieco ponad 35 Mg azbestu.

Średnia ilość wyrobów azbestowych na posesję w całej gminie to 1,74 Mg na posesję, najwyższa jest w miejscowości Klimontów, jednak wskaźnik jest tutaj zawyżony z racji obecności dużej ilości wyrobów azbestowych na jedynej zinwentaryzowanej posesji. Oprócz Klimontowa najwyższy wskaźnik posiada miejscowość Szaszorowice, gdzie średnio znajduje się blisko 9 Mg na posesję. W pozostałych wsiach wskaźnik jest dużo niższy i oscyluje w granicach średniej gminnej. Zdecydowanie najniższy jest on w miejscowościach Masełkowice oraz Siciny, gdzie średnio na posesji znajduje się niecałe 0,5 Mg azbestu. Poniżej 1 Mg na posesję zinwentaryzowano także w miejscowościach Bełcz Wielki, Wągroda oraz Lipowiec. Średnia w siedzibie gminy jest nieco wyższa od średniej gminnej i wynosi około 2,3 Mg.

Tabela 3 Ilość azbestu w poszczególnych miejscowościach gminy

MIEJSCOWOŚĆ	ILOŚĆ AZBESTU W MG
BARTODZIEJE	25,35
BEŁCZ WIELKI	9,52
BOGUCIN	27,58
GŁOBICE	9,90
KARÓW	13,00
KLIMONTÓW	12,78



LIPOWIEC	6,81
ŁĘKANÓW	19,59
MASEŁKOWICE	0,34
MIECHÓW	31,32
NARATÓW	22,30
NIECHLÓW	36,56
SICINY	9,32
SZASZOROWICE	61,14
ŚWIERCZÓW	16,86
TARPNO	22,08
WĄGRODA	11,70
WIOSKA	13,06
WRONÓW	51,30
WRONINIEC	15,25
ŻABIN	5,39
ŻUCHLÓW	46,69

Jeśli chodzi o występowanie wyrobów azbestowych na posesjach w poszczególnych miejscowościach, to zdecydowanie najwięcej takich posesji znajduje się w miejscowościach Wronów (26 posesji) oraz Żuchłów (25 posesji), tamże zlokalizowano największą liczbę obiektów, posiadających wyroby azbestowe (odpowiednio 37 i 29 obiektów). Dość dużą liczbę posesji zinwentaryzowano także w miejscowości Siciny (22 posesje, na których znajduje się 27 obiektów). W siedzibie gminy zinwentaryzowano 16 posesji, na których znajduje się 19 obiektów.



Tabela 4 Ilość posesji z wyrobami azbestowymi w poszczególnych miejscowościach

MIEJSCOWOŚĆ	ILOŚĆ POSESJI
BARTODZIEJE	11
BEŁCZ WIELKI	12
BOGUCIN	13
GŁOBICE	5
KARÓW	8
KLIMONTÓW	1
LIPOWIEC	7
ŁĘKANÓW	19
MASEŁKOWICE	1
MIECHÓW	15
NARATÓW	18
NIECHLÓW	16
SICINY	22
SZASZOROWICE	7
ŚWIERCZÓW	13
TARPNO	10
WĄGRODA	13
WIOSKA	10
WRONÓW	26
WRONINIEC	12
ŻABIN	5
ŻUCHLÓW	25



W toku prac inwentaryzacyjnych zlokalizowano również blisko 29 Mg wyrobów azbestowych składowanych luzem na posesjach. Ponad połowa tej liczby (15,4 Mg) zinwentaryzowana została w Pękoszowie, blisko 10 Mg w Głogówku, a pozostałe, niewielkie ilości w miejscowościach: Chociemyśl, Kozie Doły i Skidniów.

Wyroby azbestowe w Gminie Niechlów to głównie eternit falisty pokrywający dachy oraz elewacje budynków. Ogólna liczba obiektów, na których zinwentaryzowano azbest wynosi 323. W przeważającej ilości są to budynki gospodarcze: stodoły, obory, chlewnie i magazyny. Azbest zlokalizowany jest również na budynkach mieszkalnych, usługowych i przemysłowych, a także na szopach, garażach, wiatkach oraz obiektach działkowych w Kulowie (w związku z trudnością w przedstawieniu statystycznym tych obiektów, potraktowano ten teren jako jedną posesję). W użyciu jest blisko 95 % zinwentaryzowanego azbestu.

W celu uzyskania informacji dotyczących ilości i stanu wyrobów zawierających azbest stosowanych na terenie gminy Niechlów, przeprowadzona została również inwentaryzacja, pozwalająca na określenie rodzaju, ilości, miejsc występowania oraz stanu materiałów zawierających azbest.

Podczas inwentaryzacji istotną rolę odegrała ocena stanu wyrobów zawierających azbest. W zależności od stopnia zniszczenia pokryć dachowych wykonanych z materiałów zawierających azbest, wyróżniono trzy stany dalszej przydatności do użytkowania. Zgodnie z przyjętą klasyfikacją wyznaczono:

Klasa I – wyroby zawierające azbest w bardzo dobrym i dobrym stanie technicznym, bez widocznych uszkodzeń mechanicznych, pęknięć i ubytków, z mocną strukturą włókien, często pokryte powłoką farby zewnętrznej, wyroby nowe (do 15 lat użytkowania), niestwarzające zagrożeń narażenia na pył azbestowy, przydatne do dalszego użytkowania przez okres dłuższy niż 5 lat.

[III stopień pilności – ponowna ocena stanu możliwości bezpiecznego użytkowania w terminie do pięciu lat]



Rys. 10 Podział wyrobów azbestowych ze względu na stopień pilności usunięcia



Klasa II – wyroby zawierające azbest w dostatecznym stanie technicznym, jednakże z widocznymi uszkodzeniami mechanicznymi (do 5% powierzchni), z lekkimi pęknięciami, często omszone, bez ubytków lub z niewielkimi ubytkami, bez powłoki farby zewnętrznej lub z niewystarczającą powłoką farby, możliwość użytkowania do 5 lat.

[**II stopień pilności** – ponowna ocena stanu możliwości bezpiecznego użytkowania w terminie jednego roku]



Klasa III – wyroby zawierające azbest w niedostatecznym stanie technicznym, ze znacznymi ubytkami, widocznymi pęknięciami oraz rozluźnioną strukturą włókien, stwarzające realne zagrożenie narażenia na pył azbestowy, ze wskazaniem do możliwie jak najszybszego usunięcia.

[I stopień pilności – wyroby należy możliwie najszybciej usunąć]

W ramach prac inwentaryzacyjnych nie zostało przeprowadzone rozpoznanie obecności rur azbestowo-cementowych w instalacjach podziemnych (np. wodociągowych) oraz płyt drogowych. Harmonogram realizacji programu zakłada pozyskanie niniejszych informacji w terminie późniejszym, w zależności od dostępnych środków finansowych.

Średni koszt usunięcia 1m² płyty cementowo-azbestowej wynosi ok. **38 zł netto** (dane uśrednione, cenniki określonych firm mogą ulec lekkim zmianom). Na kwotę tę składa się:

- cena demontażu, zapakowania płyt: ok. **10 zł/m²**
- transport: ok. **13 zł/m² (100km)**
- utylizacja na składowisku: ok. **11 zł/m²**

Przy utylizacji dużych ilości azbestu cena zazwyczaj podlega negocjacom.

Cena demontażu uzależniona jest również od wysokości budynku, gdyż przy zabudowie wysokiej konieczne jest rozstawienie rusztowań, co wiąże się z dodatkowymi kosztami.

Przybliżony łączny koszt usunięcia wyrobów azbestowo-cementowych w Gminie Niechlów wynosi zatem:

$$42\ 529,90\ m^2 \times 38\ zł/m^2 = \underline{\underline{1\ 616\ 136\ zł\ netto}}$$

Lista okolicznych składowisk dostępna w załącznikach.



9. FINANSOWE ASPEKTY REALIZACJI PROGRAMU

Samodzielna realizacja projektów i inwestycji proekologicznych stanowi zbyt duże obciążenie dla budżetu gminy. Z tego powodu powinna ona korzystać z zewnętrznych źródeł finansowania. Środki własne gminy na etapie rozpoczęcia przedsięwzięcia stanowią jedynie wysokość niezbędną do pozyskania środków zewnętrznych. Główne źródła finansowania inwestycji środowiskowych to:

- fundusze krajowe – Fundusz Krajowy, Fundusze Wojewódzkie oraz EKOFUNDUSZ
- banki, np. Bank Ochrony Środowiska
- programy unijne

Schemat Struktura finansowania inwestycji z zakresu ochrony środowiska ze środków publicznych

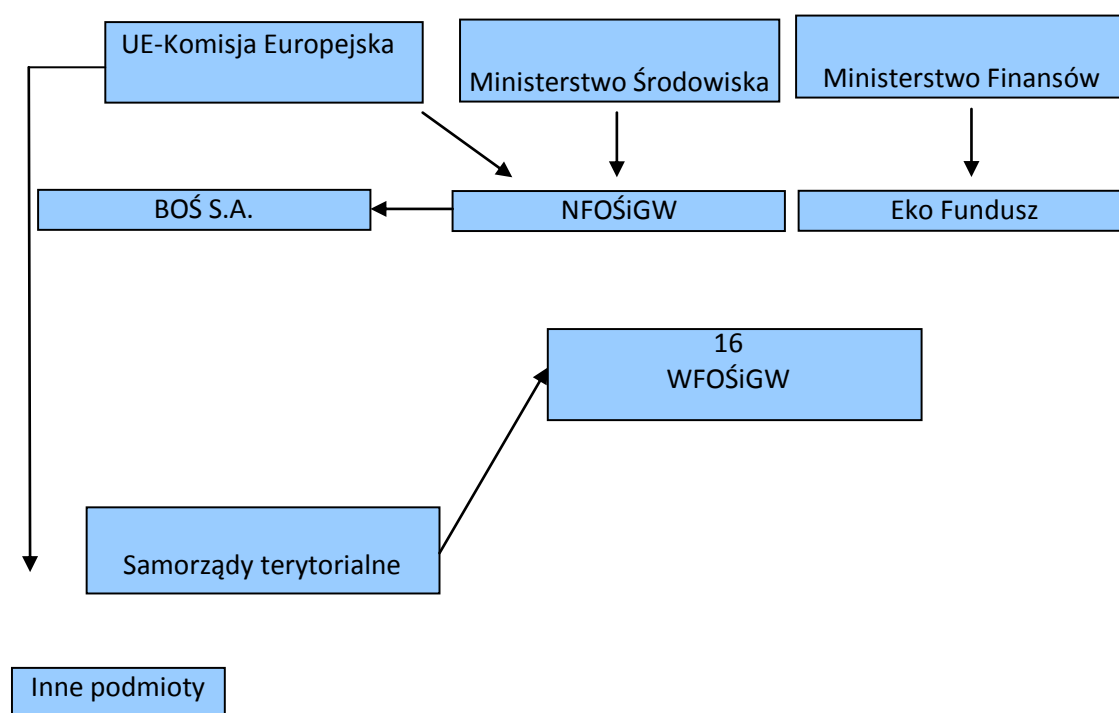

Wiele instytucji finansowych uznaje jako udział własny gminy środki pozyskane z innych źródeł pomocy finansowej. Z reguły wymaga się, aby gmina w swoim budżecie



zarezerwowała środki wymagane do zrealizowania całego przedsięwzięcia inwestycyjnego, z zaznaczeniem która część pochodzi będzie z zewnętrznych źródeł finansowania. Instytucje finansujące środki wypłacają w ratach lub po ukończeniu projektu. Najważniejsze jest aby przepływ środków następował zgodnie z harmonogramem wypłat ustalonych w ramach umowy podpisanej z instytucją finansującą.

FUNDUSZE WŁASNE GMINY pochodzące z budżetu gminy na dany rok.

FUNDUSZE OCHRONY ŚRODOWISKA I GOSPODARKI WODNEJ

Rozdział 4. ustawy Prawo ochrony środowiska (tj. Dz.U. 2013, poz. 1232) określa przepisy regulujące tworzenie i funkcjonowanie funduszy celowych wykorzystywanych na przedsięwzięcia ochrony środowiska i gospodarki wodnej. Podstawę prawną działania wszystkich funduszy celowych stanowi ustawa o finansach publicznych, zaliczająca fundusze celowe do sektora finansów publicznych.

Wyróżnia się dwa rodzaje funduszy ochrony środowiska i gospodarki wodnej:

- 1) Narodowy Fundusz Ochrony Środowiska i Gospodarki Wodnej
- 2) Wojewódzkie Fundusze Ochrony Środowiska i Gospodarki Wodnej

Narodowy i wojewódzkie fundusze prowadzą samodzielną gospodarkę finansową. Mogą aktywnie uczestniczyć w obrocie gospodarczym, być stroną umów, dysponować nie tylko środkami finansowymi, ale i majątkiem. Podstawą gospodarki finansowej w/w funduszy są roczne plany finansowe. Wydatki mogą być dokonywane wyłącznie w ramach posiadanych przez fundusze środków obejmujących bieżące przychody i pozostałości środków z okresów poprzednich.

NARODOWY FUNDUSZ OCHRONY ŚRODOWISKA

Narodowy Fundusz Ochrony Środowiska i Ochrony Środowiska został utworzony w 1989r. I od razu stał się największą w Polsce instytucją finansującą przedsięwzięcia z



dziedziny ochrony środowiska. Zakres działań NFOŚiGW obejmuje finansowe wspieranie przedsięwzięć proekologicznych o zasięgu ogólnokrajowym i ponadregionalnym.

Środki, którymi dysponuje NFOŚiGW pochodzą głównie z opłat za korzystanie ze środowiska i administracyjnych kar pieniężnych. Przychodami funduszu są także, wpływy z opłat produktowych, oraz z opłat i kar pieniężnych nakładanych na podstawie przepisów ustawy Prawo geologiczne i górnicze.

Dodatkowo dochodami NFOŚiGW mogą być środki z tytułu:

- odsetek od udzielanych kredytów,
- udziałów w spółkach,
- emisji obligacji,
- zaciągania kredytów,
- zysków ze sprzedaży i posiadania papierów wartościowych,
- oprocentowania lokat i rachunków bankowych,
- wpłat z innych funduszy,
- wpływów z przedsięwzięć organizowanych na rzecz ochrony środowiska i gospodarki wodnej,
- dobrowolnych darowizn, zapisów i wpłat dokonywanych przez osoby fizyczne i prawne,
- innych dochodów określonych przez Radę Ministrów.

NFOŚiGW dysponuje i administruje również środkami zagranicznymi przeznaczonymi na ochronę środowiska. Rokrocznie przygotowywane są i zatwierdzane przez Radę Nadzorczą zasady form i sposobów finansowania zadań proekologicznych. Ustalane są kryteria wyboru przedsięwzięć, określana jest lista programów priorytetowych, zasady udzielania dotacji oraz udzielania i umarzania pożyczek.

Do podstawowych form finansowania przez NFOŚiGW zadań proekologicznych zalicza się:

- 1) pożyczki preferencyjne,
- 2) pożyczki płatnicze,



- 3) kredyty udzielane ze środków Narodowego Funduszu przez banki w ramach linii kredytowych,
- 4) dotacje,
- 5) dopłaty do oprocentowania preferencyjnych kredytów i pożyczek,
- 6) pożyczki w ramach umowy konsorcjum,
- 7) promesy pomocy finansowej przedsięwzięcia,
- 8) poręczenia spłaty kredytów oraz zwrotu środków przyznanych przez rządy państw obcych i organizacje międzynarodowe, przeznaczonych na realizację zadań ochrony środowiska i gospodarki wodnej,
- 9) umorzenia pożyczek preferencyjnych,
- 10) przekazanie środków jednostkom budżetowym.

Pożyczka udzielona przez Narodowy Fundusz nie może przekroczyć 80% kosztów przedsięwzięcia, za wyjątkiem przedsięwzięć, dofinansowywanych z niepodlegających zwrotowi środków zagranicznych. Wysokość pożyczki na przedsięwzięcia finansowane wyłącznie ze środków Narodowego Funduszu nie może być niższa niż 2.000.000 zł, z wyłączeniem pożyczek płatniczych oraz pożyczek udzielanych ze środków subfunduszy.

Najczęściej stosowanymi formami finansowania są nisko oprocentowane pożyczki i dotacje. Zaletą pożyczek preferencyjnych jest niskie oprocentowanie w stosunku do kredytów komercyjnych, dłuższy okres karencji spłaty pożyczki oraz możliwość jej częściowego umorzenia.

Fundusz udziela dotacji zgodnie z kryteriami wyboru przedsięwzięć finansowanych ze środków Narodowego Funduszu Ochrony Środowiska i Gospodarki Wodnej.

W celu realizacji zadań określonych w niniejszym programie dotacje pochodzące wyłącznie ze środków Narodowego Funduszu mogą być udzielane na:

- monitoring środowiska,
- kształtowanie ekologicznych postaw i zachowań społeczeństwa,



▪ przedsięwzięcia wskazane przez Ministra Środowiska, szczególnie ważne z punktu widzenia polityki ekologicznej państwa, uwzględnione w planie działalności Narodowego Funduszu, oraz wspieranie kształcenia kadr dla potrzeb rozwoju regionalnego na kierunku gospodarka przestrzenna – specjalnościach zamawianych u Ministra Szkolnictwa Wyższego i Nauki.

WOJEWÓDZKIE FUNDUSZE OCHRONY ŚRODOWISKA I GOSPODARKI WODNEJ

Wojewódzkie Fundusze Ochrony Środowiska i Gospodarki Wodnej udzielają pomocy finansowej w formie pożyczek i dotacji na cele określone w Ustawie z dnia 27 kwietnia 2001r. Prawo ochrony środowiska (Dz. U. 2013 poz. 1232) zgodnie z priorytetami, kryteriami wyboru przedsięwzięć i planami działalności Funduszu.

W ramach obowiązującej w 2008 r. i uchwalonej na 2009 r. Listy Przedsięwzięć Priorytetowych w priorytecie dziedzinowym Ochrona powierzchni ziemi (Przeciwdziałanie powstawaniu odpadów, w tym niebezpiecznych oraz działania systemowe na rzecz ich odzysku, unieszkodliwiania i gospodarczego wykorzystania) przedmiotem dofinansowania środkami Funduszu może być bezpieczne usuwanie wyrobów zawierających azbest.

Beneficjenci

Beneficjentami wsparcia w ramach dofinansowania usuwania wyrobów zawierających azbest przez Wojewódzki Fundusz Ochrony Środowiska i Gospodarki Wodnej we Wrocławiu mogą być:

1. jednostki samorządu terytorialnego, na terenie których przeprowadzono inwentaryzację wyrobów azbestowych oraz uchwalono Program Usuwania Azbestu

Koszty kwalifikowane

W ramach zadań związanych z usuwaniem azbestu dofinansowywane są koszty dotyczące demontażu, transportu oraz unieszkodliwiania odpadów azbestowych na uprawnionym składowisku.

Forma wsparcia



Fundusz oferuje wsparcie w formie dotacji, dofinansowującej środki udostępnione przez NFOŚiGW

Warunki dofinansowania

W ramach wsparcia można otrzymać do 50% kosztów kwalifikowanych w formie dotacji. Wojewódzki Fundusz udziela dofinansowania pod warunkiem prowadzenia prac zgodnie z wymogami prawa na podstawie umowy cywilnoprawnej określającej warunki dofinansowania podmiotom, posiadającym zdolność do zaciągania zobowiązań finansowych.

FUNDACJA EKOFUNDUSZ

Podstawowym źródłem przychodów EkoFunduszu są wpływy z ekokonwersji polskiego długu, wynikające z umów Polski ze Stanami Zjednoczonymi, Francją, Szwajcarią, Włochami i Norwegią.

W 1991r. Klub Paryski zrzeszający państwa będące wierzycielami Polski podjął decyzję o redukcji polskiego długu o 50 % - pod warunkiem spłaty reszty zobowiązań do 2010r., oraz dodatkową redukcję długu o kolejne 10% z przeznaczeniem go na przedsięwzięcia w ochronie środowiska. Odpowiednie kwoty z tego tytułu zagwarantowane są corocznie w ustawie budżetowej i regularnie wpłacane na konto EkoFunduszu z budżetu państwa, jako zobowiązanie Polski wobec krajów-donatorów.

Zgodnie z zapisami w statucie środki EkoFunduszu mogą być przeznaczone w szczególności na racjonalizację gospodarki odpadami

W zakresie gospodarki odpadami szczegółowo wyróżnia się:

- organizację kompleksowych systemów zbiórki, recyklingu i zagospodarowania odpadów komunalnych obsługujących 50 - 250 tys. mieszkańców;
- unieszkodliwianie odpadów niebezpiecznych;
- budowę instalacji do recyklingu odpadów komunalnych i niebezpiecznych.



Dofinansowanie ze środków EkoFunduszu uzyskać mogą jedynie projekty dotyczące inwestycji bezpośrednio związanych z ochroną środowiska, a w dziedzinie ochrony przyrody również projekty nieinwestycyjne. Środki EkoFunduszu mają charakter bezzwrotnej pomocy zagranicznej.

EkoFundusz nie dofinansowuje projektów dotyczących prowadzenia badań naukowych, akcji monitoringowych, konferencji i sympozjów oraz innych form działalności edukacyjnej. Wyjątkami od tej reguły są zadania edukacyjne i szkoleniowe stanowiące integralną część projektów innowacyjnych oraz projektów w dziedzinie ochrony przyrody.

Wszystkie wnioski o dofinansowanie oceniane są według obowiązujących procedur EkoFunduszu na podstawie kryteriów: ekologicznego, technologicznego, ekonomicznego i organizacyjnego.

EkoFundusz może wspierać finansowo zarówno projekty dopiero rozpoczynane, jak i będące w fazie realizacji, jeżeli ich zaawansowanie finansowe nie przekracza 60% w dniu złożenia wniosku do EkoFunduszu.

BANKI

Obecnie na polskim rynku powstaje coraz więcej banków wprowadzających w swej ofercie kredyty preferencyjne przeznaczone na inwestycje proekologiczne. Bankom dopłat do oprocentowania tych kredytów udzielają fundusze ochrony środowiska gospodarki wodnej. W ten sposób obniżany zostaje koszt kredytu dla podmiotu realizującego przedsięwzięcie w zakresie ochrony środowiska.

Znaczącą rolę w udzielaniu kredytów na inwestycje proekologiczne odgrywa Bank Ochrony Środowiska. Jak dotychczas oferuje on największą gamę tego typu kredytów, zarówno dla podmiotów prywatnych, samorządów, jak też osób fizycznych.

Bank Ochrony Środowiska współpracuje z Wojewódzkimi Funduszami Ochrony Środowiska i Gospodarki Wodnej w zakresie preferencyjnego kredytowania inwestycji, polegających na usuwaniu wyrobów zawierających azbest, realizowanych na terenie całego kraju.



Umowa jest zawarta na czas nieokreślony.

Podmioty uprawnione

Kredyty preferencyjne z dopłatami do oprocentowania Wojewódzkiego Funduszu Ochrony Środowiska i Gospodarki Wodnej są przeznaczone dla:

1. osób fizycznych,
2. osób prawnych,
3. innych jednostek organizacyjnych nie posiadających osobowości prawnej, którym przepisy prawa zezwalają na nabywanie praw oraz na zaciąganie zobowiązań we własnym imieniu (np. wspólnoty mieszkaniowe),
4. właścicieli nieruchomości lub podmiotów dysponujących innym prawem władania nieruchomością.

Przedmiot kredytowania

Przedmiotem kredytowania objęte są zadania związane z usuwaniem i unieszkodliwianiem azbestu i wyrobów zawierających azbest, polegające na demontażu, transporcie i unieszkodliwieniu odpadów azbestowych z dachów i elewacji.

Warunki kredytowania

1. oprocentowanie: zmienne [0,8 srw],
2. kwota kredytu: do 80% kwalifikowanych kosztów realizowanej inwestycji, lecz nie więcej niż 100 tys. zł dla osób fizycznych, 300 tys. zł dla pozostałych kredytobiorców,
3. okres kredytowania: w zależności od zdolności kredytowej,
4. okres karencji: do 6 miesięcy od daty zakończenia inwestycji.

REGIONALNY PROGRAM OPERACYJNY DLA WOJEWÓDZTWA DOLNOŚLĄSKIEGO NA LATA 2014-2020 ORAZ PROGRAM ROZWOJU OBSZARÓW WIEJSKICH

Na chwilę obecną brak ostatecznych informacji dotyczących nowej perspektywy finansowania na lata 2014-2020, ale można założyć, iż na gospodarkę odpadami przeznaczone zostaną środki z powyższych programów. Aby je pozyskać należy dotrzeć do dokumentów programowych i zapoznać się z niezbędnymi warunkami.



FUNDUSZ SPÓJNOŚCI

Zasięg działania Funduszu Spójności obejmuje wyłącznie pomoc finansową o zasięgu krajowym w przeciwieństwie do Funduszy Strukturalnych obejmujących zasięg regionalny. Fundusz obejmuje finansowanie projektów dotyczących inwestycji w zakresie ochrony środowiska i infrastruktury transportowej, w tym wspieranie rozwoju sieci korytarzy transeuropejskich.

Pozyskanie środków z Funduszu Spójności możliwe jest przy łączeniu zadań w ramach programów regionalnych, ponieważ dotyczy projektów inwestycyjnych o wartości nie niższej niż 10 milionów euro.

EUROPEJSKI FUNDUSZ ROZWOJU REGIONALNEGO

Korzystanie ze środków EFRR będzie miało na celu poparcie działań zmierzających do:

- modernizacji i dywersyfikacji struktur gospodarczych w państwach członkowskich i regionach,
- rozwijania i ulepszanie infrastruktury podstawowej,
- ochrony środowiska w tym realizacja przedsięwzięć związanych z zagospodarowaniem odpadów,
- wzmocnienia zdolności instytucjonalnej krajowej i regionalnej administracji zarządzającej funduszem.

Środki z EFRR gmina może pozyskać, jeżeli koszty wnioskowanych przedsięwzięć uwzględnione są odpowiednich programach operacyjnych.



10. WYTYCZNE DOTYCZĄCE PRZEPISÓW BHP W ZAKRESIE BEZPIECZNEGO USUWANIA WYROBÓW AZBESTOWYCH

Wyroby zawierające azbest znajdujące się w budynkach nie są samoczynnym zagrożeniem dla jego mieszkańców. Nie muszą być bezwzględnie usuwane z obiektu. Ważne jest, aby były one prawidłowo eksploatowane, tj. zgodnie ze swoim przeznaczeniem i zgodnie z zaleceniami dotyczącymi użytkowania wyrobów azbestowych lub ich opisem technicznym, ewentualnie gwarancją. W celu przedłużenia użytkowania wyrobów zawierających azbest i zachowania ich dobrego stanu możliwa jest impregnacja lub pomalowanie. Dotyczy to tylko wyrobów, które są w dobrym stanie technicznym i których powierzchnia jest czysta. Są to mimo wszystko rozwiązania tymczasowe, gdyż jedynie przesuwają w czasie istniejący problem, nie rozwiązując go. Z kolei wyroby typu: izolacje azbestowe, tektury, sznury itp. oraz wyroby znajdujące się wewnątrz obiektów, zwłaszcza wyroby w obiektach systematycznie użytkowanych, należy bezwarunkowo usunąć.

Właściciel (zarządca) obiektów i urządzeń budowlanych z zabudowanymi wyrobami zawierającymi azbest powinien dokonać ich przeglądu technicznego, zgodnie z Rozporządzeniem Ministra Gospodarki, Pracy i Polityki Społecznej z dnia 2 kwietnia 2004 r. w sprawie sposobów i warunków bezpiecznego użytkowania i usuwania wyrobów zawierających azbest (Dz. U. Nr 71 poz. 649 z późniejszymi zmianami w Dz. U. z 2010 r. Nr 162 poz. 1089) oraz Rozporządzeniem Ministra Gospodarki, Pracy i Polityki Społecznej z dnia 13 grudnia 2010r. w sprawie wymagań w zakresie wykorzystania i przemieszczania azbestu oraz wykorzystania i oczyszczania instalacji lub urządzeń, w których był lub jest wykorzystywany azbest (Dz.U. z 2011 r., Nr 8, poz. 31).

Wszelkie prace związane z usuwaniem wyrobów zawierających azbest należy dokonywać zgodnie z przepisami ustawy z dnia 7 lipca 1994 r. Prawo budowlane, rozdz. 4 "Postępowanie poprzedzające rozpoczęcie robót budowlanych", rozdz. 5 "Budowa i oddawanie do użytku obiektów budowlanych". W przypadku konieczności usunięcia



elementów zawierających azbest z obiektów budowlanych, inwestor musi przestrzegać przepisów Prawa Budowlanego oraz przepisów specjalnych dotyczących azbestu.

Inwestor jest zobowiązany do zorganizowania procesu budowy, z uwzględnieniem zawartych w przepisach zasad bezpieczeństwa i ochrony zdrowia, a w szczególności zapewnienie:

- opracowania projektu budowlanego i, stosownie do potrzeb, innych projektów
- objęcia kierownictwa budowy przez kierownika budowy
- opracowania planu bezpieczeństwa i ochrony zdrowia
- wykonania i odbioru robót budowlanych przez osoby o odpowiednich kwalifikacjach zawodowych – art. 18 ust. 1 Ustawy z dnia 27 lipca 2001 r. o zmianie ustawy – Prawo Budowlane.

Jeżeli przy usuwaniu, demontażu i rozbiórce elementów azbestowych lub materiałów zawierających azbest nie wystąpi naruszenie ani wymiana fragmentów konstrukcji budynku oraz gdy nie ulegnie zmianie wygląd elewacji, to pozwolenie na budowę, będące jednocześnie pozwoleniem na rozbiórkę, nie jest wymagane. W przeciwnym wypadku uzyskanie takiego pozwolenia jest konieczne. Prace mające na celu usunięcie azbestu z obiektu budowlanego, powinny być poprzedzone zgłoszeniem tego faktu właściwemu organowi nadzoru budowlanego, właściwemu, okręgowemu inspektorowi pracy oraz właściwemu państwowemu inspektorowi sanitarnemu w terminie co najmniej 7 dni przed rozpoczęciem prac (Dz. U. z 2010 r. Nr 162 poz. 1089).

Tylko przedsiębiorcy posiadający odpowiednią decyzję sankcjonującą wytwarzanie odpadów niebezpiecznych mogą wykonywać prace związane z usuwaniem azbestu.

Wykonanie prac przez inwestora we własnym zakresie także wymaga uzyskania takiej decyzji. Wykonawca prac zobowiązany jest sporządzić szczegółowy plan prac, który zawiera przede wszystkim:

- ilość wytworzonych odpadów



- identyfikację rodzaju azbestu
- klasyfikację wytworzonego odpadu
- warunki ochrony zdrowia i bezpieczeństwa pracy

W celu zapewnienia warunków bezpiecznego usuwania wyrobów zawierających azbest z miejsca ich występowania, wykonawca prac obowiązany jest do:

1. izolowania od otoczenia obszaru prac przez stosowanie osłon zabezpieczających przenikanie azbestu do środowiska;
2. ogrodzenia terenu prac z zachowaniem bezpiecznej odległości od traktów komunikacyjnych dla osób pieszych, nie mniejszej niż 1 m, przy zastosowaniu osłon zabezpieczających przed przenikaniem azbestu do środowiska;
3. umieszczenia w strefie prac w widocznym miejscu tablic informacyjnych o następującej treści: "Uwaga! Zagrożenie azbestem"; w przypadku prowadzenia prac z wyrobami zawierającymi krokidolit treść tablic informacyjnych powinna być następująca: "Uwaga! Zagrożenie azbestem - krokidolitem";
4. zastosowania odpowiednich środków technicznych ograniczających do minimum emisję azbestu do środowiska;
5. zastosowania w obiekcie, gdzie prowadzone są prace, odpowiednich zabezpieczeń przed pyleniem i narażeniem na azbest, w tym uszczelnienia otworów okiennych i drzwiowych, a także innych zabezpieczeń przewidzianych w planie bezpieczeństwa i ochrony zdrowia;
6. codziennego usuwania pozostałości pyłu azbestowego ze strefy prac przy zastosowaniu podciśnieniowego sprzętu odkurzającego lub metodą czyszczenia na mokro;
7. izolowania pomieszczeń, w których zostały przekroczone dopuszczalne wartości stężeń pyłu azbestowego dla obszaru prac, w szczególności izolowania pomieszczeń w przypadku prowadzenia prac z wyrobami zawierającymi krokidolit;



8. stosowania zespołu szczelnych pomieszczeń, w których następuje oczyszczenie pracowników z azbestu (komora dekontaminacyjna), przy usuwaniu pyłu azbestowego przekraczającego dopuszczalne wartości stężeń;
9. zapoznania pracowników bezpośrednio zatrudnionych przy pracach z wyrobami zawierającymi azbest lub ich przedstawicieli z planem prac, a w szczególności z wymogami dotyczącymi bezpieczeństwa i higieny pracy w czasie wykonywania prac.

Prace związane z usuwaniem wyrobów zawierających azbest prowadzi się w sposób uniemożliwiający emisję azbestu do środowiska oraz powodujący zminimalizowanie pylenia poprzez:

- nawilżanie wodą wyrobów zawierających azbest przed ich usuwaniem lub demontażem i utrzymywanie w stanie wilgotnym przez cały czas pracy;
- demontaż całych wyrobów (płyt, rur, kształtek) bez jakiegokolwiek uszkodzenia, tam gdzie jest to technicznie możliwe;
- odspajanie materiałów trwale związanych z podłożem przy stosowaniu wyłącznie narzędzi ręcznych lub wolnoobrotowych, wyposażonych w miejscowe instalacje odciągające powietrze;
- prowadzenie kontrolnego monitoringu powietrza w przypadku stwierdzenia występowania przekroczeń najwyższych dopuszczalnych stężeń pyłu azbestu w środowisku pracy, w miejscach prowadzonych prac, w tym również z wyrobami zawierającymi krokidolit;
- codzienne zabezpieczanie zdemontowanych wyrobów i odpadów zawierających azbest oraz ich magazynowanie na wyznaczonym i zabezpieczonym miejscu.

Wykonawca usuwający azbest zobowiązany jest złożyć właścicielowi/ zarządcy nieruchomości pisemne oświadczenie o prawidłowości wykonanych prac i oczyszczeniu terenu z pyłu azbestowego. Oświadczenie to przechowuje się przez okres co najmniej 5 lat. Ponadto wykonawca pakuje i przygotowuje odpady azbestowe do transportu.

Transport wyrobów i odpadów zawierających azbest, należy wykonać w sposób uniemożliwiający emisję azbestu do środowiska, w szczególności przez:



1. szczelne opakowanie w folię polietylenową o grubości nie mniejszej niż 0,2 mm wyrobów i odpadów o gęstości objętościowej równej lub większej niż 1.000 kg/m³;
2. zestalenie przy użyciu cementu, a następnie po utwardzeniu szczelne opakowanie w folię polietylenową o grubości nie mniejszej niż 0,2 mm odpadów zawierających azbest o gęstości objętościowej mniejszej niż 1.000 kg/m³;
3. szczelne opakowanie odpadów pozostających w kontakcie z azbestem i zakwalifikowanych jako odpady o gęstości objętościowej mniejszej niż 1.000 kg/m³ w worki z folii polietylenowej o grubości nie mniejszej niż 0,2 mm, a następnie umieszczenie w opakowaniu zbiorczym z folii polietylenowej i szczelne zamknięcie;
4. utrzymywanie w stanie wilgotnym odpadów zawierających azbest w trakcie ich przygotowywania do transportu;
5. oznakowanie opakowań;
6. magazynowanie przygotowanych do transportu opakowań w osobnych miejscach zabezpieczonych przed dostępem osób niepowołanych.

Wszystkie zdemontowane wyroby zawierające azbest powinny być szczelnie opakowane w folie z polietylenu, lub polipropylenu o grubości nie mniejszej niż 0,2 mm i zamykane w sposób uniemożliwiający przypadkowe otwarcie (zgrzewem ciągłym lub taśmą klejącą). Niedopuszczalne jest stosowanie worków papierowych. Odpady powstałe z wyrobów o gęstości objętościowej większej niż 1000kg/m³, a więc płyty i rury azbestowo-cementowe, lub ich części powinny być szczelnie opakowane w folie. Pył azbestowy oraz odpady powstałe z wyrobów o gęstości objętościowej mniejszej niż 1000kg/m³ powinny być zestalone przy użyciu cementu lub żywic syntetycznych i po związaniu spoiwa szczelnie zapakowane w folię. Pakowanie usuniętych wyrobów zawierających azbest powinno odbywać się wyłącznie do opakowań przeznaczonych do ostatecznego składowania i wyraźnie oznakowane, w sposób określony dla azbestu. Etykiety i zamieszczone na nich napisy powinny być trwałe, nieulegające zniszczeniu, pod wpływem warunków atmosferycznych i czynników mechanicznych. Dla usuniętych odpadów niebezpiecznych zawierających azbest oraz ich transportu na składowisko odpadów niebezpiecznych, wypełnia się kartę ewidencji odpadu oraz kartę przekazania odpadów



Po zakończeniu prac polegających na usuwaniu wyrobów zawierających azbest – wytwarzaniu odpadów niebezpiecznych – wykonawca prac ma obowiązek dokonania prawidłowego oczyszczenia strefy prac i otoczenia z pozostałości azbestu. Oczyszczenie powinno nastąpić przez zastosowanie urządzeń filtracyjno-wentylacyjnych z wysokoskutecznym filtrem (99,99%) lub na mokro. Wykonawca prac ma obowiązek przedstawienia właścicielowi lub zarządcy obiektu, będącego przedmiotem prac, oświadczenia stwierdzającego prawidłowość wykonania prac i oczyszczenia z azbestu. W przypadku, kiedy przedmiotem prac były wyroby o gęstości objętościowej mniejszej niż 1000kg/m³ lub wyroby mocno uszkodzone i zniszczone lub prace obejmowały wyroby zawierające azbest krokidolit lub prowadzone były w pomieszczeniach zamkniętych, wykonawca prac ma obowiązek przedstawienia wyników badania powietrza, przeprowadzonego przez uprawnione do tego laboratorium lub instytucję.

11. HARMONOGRAM PRAC ZWIĄZANYCH Z REALIZACJĄ PROGRAMU

Harmonogram prac przy udzielaniu pomocy finansowej

L.p.	Nazwa zadania	Okres realizacji
1.	Inwentaryzacja wyrobów zawierających azbest u osób fizycznych	2014 - 2032
2.	Opracowanie programu usuwania wyrobów zawierających azbest z terenu Gminy Niechlów	2014 r.
3.	Przyjęcie przez Radę Gminy Niechlów Programu Usuwania Wyrobów Zawierających Azbest z terenu gminy Niechlów na lata 2013-2032	2014 r.
4.	Opracowanie uchwały Rady Gminy Niechlów w sprawie dofinansowania kosztów demontażu, transportu i składowania wyrobów zawierających azbest	2014 r.



5.	Składanie wniosków przez osoby fizyczne	2014-2032
6.	Analiza złożonych wniosków poprzez ustalenie priorytetowego traktowania usuwania wyrobów o najwyższym stopniu pilności usunięcia	2014-2032
7.	Wnioskowanie o dofinansowanie Programu ze środków zewnętrznych	2014-2032
8.	Dofinansowanie kosztów demontażu, transportu i składowania odpadów zawierających azbest poniesionych przez osoby fizyczne	2014-2032
9.	Działalność informacyjna i edukacyjna (konkursy)	2014-2032
10.	Aktualizacja bazy danych, ze szczególnym zwróceniem uwagi na oszacowanie ilości azbestu w rurach azbestowo-cementowych instalacji podziemnych oraz w płytach drogowych zawierających azbest (o ile takie istnieją).	2014-2032
11.	Monitoring i ocena realizacji programu w zakresie usuwania azbestu z terenu gminy Niechlów	2014-2032
12.	Likwidacja dzikich składowisk odpadów zawierających azbest	2014-2032

Harmonogram prac przy udzielaniu pomocy organizacyjnej

L.p.	Nazwa zadania	Okres realizacji
1.	Informowanie przedsiębiorców o obowiązkach wynikających z przepisów dotyczących usuwania wyrobów azbestowych	2014-2032
2.	Prowadzenie monitoringu firm zajmujących się usuwaniem, transportem i składowaniem wyrobów zawierających azbest	2014-2032



3.	Prowadzenie monitoringu programów o dofinansowanie usuwania, transportu i składowania wyrobów zawierających azbest	2014-2032
4.	Działalność informacyjna i edukacyjna	2014-2032

12. MONITORING Z REALIZACJI PROGRAMU

Monitoring z realizacji Programu ma na celu:

- określenie ilości unieszkodliwionych wyrobów zawierających azbest w danym roku,
- określenie ilości wyrobów zawierających wyroby azbestowe pozostałych do likwidacji,
- upublicznienie raportu przedstawiającego wyniki realizacji programu co 2 lata.

WSKAŹNIKI MONITOROWANIA PROGRAMU

Lp.	Wskaźnik monitoringu	Jednostka miary
1.	Ilość wyrobów zawierających azbest w przeliczeniu na m ² powierzchni gminy przed rozpoczęciem realizacji Programu	Mg/m ² /rok
2.	Ilość wyrobów zawierających azbest w przeliczeniu na m ² powierzchni gminy w latach 2014-2032	Mg/m ² /rok



3. Procentowa ilość usuniętych odpadów zawierających azbest %
w stosunku do ilości zinwentaryzowanej w latach realizacji Programu
4. Procentowa ilość usuniętych odpadów zawierających azbest %
w stosunku do ilości zinwentaryzowanej w latach realizacji Programu
5. Nakłady ogółem poniesione na usunięcie odpadów zawierających azbest PLN/rok
6. Wysokość dofinansowania udzielona przez gminę PLN/rok
7. Ilość zlikwidowanych dzikich składowisk odpadów zawierających azbest i koszty ich likwidacji szt./Mg/m²/rok
PLN/rok

Ważnym elementem Programu, w tym narzędziem monitoringu powinna być ciągła współpraca z Bazą Azbestową – systemem gromadzenia i przetwarzania informacji uzyskanych z inwentaryzacji wyrobów zawierających azbest – www.bazaazbestowa.pl



13. ZAŁĄCZNIKI

1. Informacja o wyrobach zawierających azbest - wzór dokumentu
2. Wykaz podstawowych aktów prawnych dot. azbestu obowiązujących w Polsce
3. Lista najbliższych składowisk odpadów azbestowych
4. Wzór oznakowania wyrobów, odpadów i opakowań zawierających azbest lub wyrobów zawierających azbest, jak i miejsc ich występowania
5. Załącznik do wniosku o dofinansowanie ze środków Wojewódzkiego Funduszu Ochrony Środowiska i Gospodarki Wodnej
6. Wzór Karty Ewidencji Odpadu
7. Wzór Karty Przekazania Odpadu
8. Ocena stanu i możliwości bezpiecznego użytkowania wyrobów zawierających azbest - wzór dokumentu
9. Dokumenty z inwentaryzacji wyrobów azbestowych w gminie Niechlów



ZAŁĄCZNIK 1

(Dz.U.08. poz. 31)

WZÓR INFORMACJA O WYROBACH ZAWIERAJĄCYCH AZBEST¹⁾

1. Nazwa miejsca/urządzenia/instalacji, adres²⁾:

.....
.....

2. Wykorzystujący wyroby zawierające azbest — imię i nazwisko lub nazwa i adres:

.....
.....

3. Rodzaj zabudowy³⁾:

4. Numer działki ewidencyjnej⁴⁾:

5. Numer obrębu ewidencyjnego⁴⁾:

6. Nazwa, rodzaj wyrobu⁵⁾:

.....

7. Ilość posiadanych wyrobów⁶⁾:

8. Stopień pilności⁷⁾:

9. Zaznaczenie miejsca występowania wyrobów⁸⁾:

a) nazwa i numer dokumentu:

b) data ostatniej aktualizacji:

10. Przewidywany termin usunięcia wyrobów:

11. Ilość usuniętych wyrobów zawierających azbest przekazanych do unieszkodliwienia⁶⁾:

.....
(podpis)

Data

1) Za wyrób zawierający azbest uznaje się każdy wyrób zawierający wagowo 0,1 % lub więcej azbestu.

2) Adres faktycznego miejsca występowania azbestu należy uzupełnić w następującym formacie: województwo, powiat, gmina, miejscowość, ulica, numer nieruchomości.

3) Należy podać rodzaj zabudowy: budynek mieszkalny, budynek gospodarczy, budynek przemysłowy, budynek mieszkalno-



-gospodarczy, inny.

4) Należy podać numer działki ewidencyjnej i numer obrębu ewidencyjnego faktycznego miejsca występowania azbestu.

5) Przy określaniu rodzaju wyrobu zawierającego azbest należy stosować następującą klasyfikację:

- płyty azbestowo-cementowe płaskie stosowane w budownictwie,
- płyty faliste azbestowo-cementowe stosowane w budownictwie,
- rury i złącza azbestowo-cementowe,
- rury i złącza azbestowo-cementowe pozostawione w ziemi,
- izolacje natryskowe środkami zawierającymi w swoim składzie azbest,
- wyroby cierne azbestowo-kauczukowe,
- przędza specjalna, w tym włókna azbestowe obrobione,
- szczeliwa azbestowe,
- taśmy tkane i plecione, sznury i sznurki,
- wyroby azbestowo-kauczukowe, z wyjątkiem wyrobów ciernych,
- papier, tektura,
- drogi zabezpieczone (drogi utwardzone odpadami zawierającymi azbest przed wejściem w życie ustawy z dnia 19 czerwca 1997 r. o zakazie stosowania wyrobów zawierających azbest, po trwałym zabezpieczeniu przed emisją włókien azbestu),
- drogi utwardzone odpadami zawierającymi azbest przed wejściem w życie ustawy z dnia 19 czerwca 1997 r. o zakazie stosowania wyrobów zawierających azbest, ale niezabezpieczone trwale przed emisją włókien azbestu,
- inne wyroby zawierające azbest, oddzielnie niewymienione, w tym papier i tektura; podać jakie.

6) Ilość wyrobów zawierających azbest należy podać w jednostkach właściwych dla danego wyrobu (kg, m², m³, m.b., km).

7) Według „Oceny stanu i możliwości bezpiecznego użytkowania wyrobów zawierających azbest” określonej w załączniku nr 1 do rozporządzenia Ministra Gospodarki, Pracy i Polityki Społecznej z dnia 2 kwietnia 2004 r. w sprawie sposobów i warunków bezpiecznego użytkowania i usuwania wyrobów zawierających azbest (Dz. U. Nr 71, poz. 649 oraz z 2010 r. Nr 162, poz. 1089).

8) Nie dotyczy osób fizycznych niebędących przedsiębiorcami. Należy podać nazwę i numer dokumentu oraz datę jego ostatniej aktualizacji, w którym zostały oznaczone miejsca występowania wyrobów zawierających azbest, w szczególności planu sytuacyjnego terenu instalacji lub urządzenia zawierającego azbest, dokumentacji technicznej.



ZAŁĄCZNIK 2

Wykaz podstawowych aktów prawnych dot. azbestu obowiązujących w Polsce.

I. Ustawy:

1. Ustawa z dnia 12 listopada 2010 r. Prawo budowlane (tj. Dz. U. z 2010 r. Nr 243, poz. 1623 z późniejszymi zmianami).

Zgodnie z art. 30 ust. 7 w/w ustawy w przypadku występowania azbestu właściwy organ może nałożyć, w drodze decyzji, obowiązek uzyskania pozwolenia na wykonanie określonego obiektu lub robót budowlanych objętych obowiązkiem zgłoszenia, o którym mowa w ust. 1 w/w artykułu, jeśli ich realizacja m.in. może spowodować zagrożenie bezpieczeństwa ludzi, pogorszenie stanu środowiska bądź pogorszenie warunków zdrowotno-sanitarnych.

2. Ustawa z dnia 19 czerwca 1997 r. o zakazie stosowania wyrobów zawierających azbest (tekst jednolity Dz. U. z 2009 roku, Nr 3, poz. 20 z późniejszymi zmianami)

Ustawa zakazuje wprowadzania na polski obszar celný azbestu, wyrobów zawierających azbest, produkcji wyrobów zawierających azbest oraz obrotu azbestem i wyrobami zawierającymi ten surowiec. Zgodnie z ustawą produkcja płyt azbestowo-cementowych została zakończona we wszystkich zakładach do 28 września 1998 r., a z dniem 28 marca 1999 r. nastąpił zakaz obrotu tymi płytami. Do wyjątków należy azbest i wyroby zawierające azbest dopuszczone do produkcji lub do wprowadzenia na polski obszar celný spośród wyrobów określonych w załączniku nr 1 do ustawy. Wykaz tych wyrobów określa corocznie Minister właściwy do spraw gospodarki w drodze rozporządzenia. Ustawa reguluje również zagadnienia związane z opieką zdrowotną pracowników, którzy mieli kontakt z azbestem.

3. Ustawa z dnia 25 lutego 2011 r. o substancjach chemicznych i ich mieszaninach (Dz. U. Nr 63, poz. 322, z późniejszymi zmianami).

Ustawa reguluje problematykę dotyczącą substancji i preparatów chemicznych, w tym niebezpiecznych oraz określa warunki, zakazy lub ograniczenia produkcji, wprowadzania do



obrotu lub stosowania substancji i preparatów chemicznych, w celu ochrony przed szkodliwym wpływem tych substancji i preparatów na zdrowie człowieka lub na środowisko.

4.Ustawa z dnia 14 grudnia 2012 r. o odpadach (Dz. U. z 2013r. poz. 21 z późniejszymi zmianami).

Zgodnie z art. 1 ust. 1 Art. 1. ustawa określa środki służące ochronie środowiska, życia i zdrowia ludzi zapobiegające i zmniejszające negatywny wpływ na środowisko oraz zdrowie ludzi wynikający z wytwarzania odpadów i gospodarowania nimi oraz ograniczające ogólne skutki użytkowania zasobów i poprawiające efektywność takiego użytkowania. Ustawa określa obowiązki wytwórców i posiadaczy odpadów, w tym m.in. odpadów niebezpiecznych. Ustawa reguluje postępowanie w zakresie zbierania, transportu, odzysku i unieszkodliwiania, w tym składowania odpadów, a także wymagania techniczne i organizacyjne dotyczące składowisk odpadów. Ustawa określa m.in. zakres planów gospodarki odpadami, sposób ich opiniowania i sposób monitorowania, zasadę spójności planu z planem wyższego szczebla oraz określa rodzaj odpadów, które powinny być ujęte na każdym szczeblu ich opracowania.

5.Ustawa z dnia 26 sierpnia 2013 r. Prawo ochrony środowiska (Dz. U. 2013. poz. 1232)

Zgodnie z art. 1 ustawa określa zasady ochrony środowiska oraz warunki korzystania z jego zasobów, z uwzględnieniem wymagań zrównoważonego rozwoju. Ustawa reguluje m.in. opracowanie programów ochrony środowiska, prowadzenie państwowego monitoringu środowiska, postępowanie w sprawie ocen oddziaływania na środowisko, ochronę powietrza przed zanieczyszczeniem i sposób postępowania z substancjami stwarzającymi szczególne zagrożenie dla środowiska, ochronę powierzchni ziemi, przeciwdziałania zanieczyszczeniom w tym: konieczność oznaczenia instalacji lub urządzeń, w których był lub jest wykorzystywany azbest oraz miejsc, w których on się znajduje, konieczność dokumentowania informacji dotyczącej m.in. występowania azbestu.

6. Ustawa z dnia 27 lipca 2001 r. o wprowadzeniu ustawy - Prawo ochrony środowiska, ustawy o odpadach oraz zmianie niektórych ustaw (Dz. U. z 2001r. nr 100, poz. 1085, z późniejszymi zmianami).

Ustawa reguluje sposób postępowania oraz obowiązki podmiotów określanych ustawą. Art. 54 ustawy odnosi się do odpowiednich zapisów ustawy z dnia 19 czerwca 1997 r. o zakazie



stosowania wyrobów zawierających azbest. Ustawa udziela delegacji ministrowi właściwemu do spraw gospodarki, do określenia w drodze rozporządzenia w porozumieniu z ministrem właściwym do spraw wewnętrznych, ministrem właściwym do spraw transportu oraz ministrem właściwym do spraw środowiska - sposobów i warunków bezpiecznego użytkowania i usuwania wyrobów zawierających azbest.

7. Ustawa z dnia 19 sierpnia 2011 r. o przewozie towarów niebezpiecznych (Dz. U. z 2011r. nr 227, poz. 1367 z późniejszymi zmianami).

Ustawa reguluje zasady przewozu drogowego towarów niebezpiecznych, wymagania w stosunku do kierowców i innych osób wykonujących czynności związane z tym przewozem oraz organy właściwe do sprawowania nadzoru i kontroli w tych sprawach. Przewóz materiałów niebezpiecznych w kraju określają przepisy zawarte w załącznikach A i B do Umowy europejskiej dotyczącej międzynarodowego przewozu drogowego towarów niebezpiecznych (ADR). Przepisy umowy ADR oraz ustawy określają warunki załadunku i wyładunku oraz przewozu odpadów niebezpiecznych. Wymagane są świadectwa dopuszczenia pojazdu do przewozu materiałów niebezpiecznych wydane przez upoważnioną stację kontroli pojazdów oraz szkolenie kierowcy pojazdów w zakresie przewozu towarów niebezpiecznych.

8. Ustawa z dnia 22 grudnia 2004 r. o zmianie ustawy o zakazie stosowania wyrobów zawierających azbest (Dz. U. z 2005 r. Nr 10, poz. 72)

II. Rozporządzenia:

1. Rozporządzenie Ministra Środowiska z dnia 27 września 2001 r. w sprawie katalogu odpadów (Dz. U. Nr 112, poz. 1206). zamieszcza rodzaje odpadów zawierających azbest na liście odpadów niebezpiecznych w wymienionych niżej grupach i podgrupach z przypisanym kodem klasyfikacyjnym:

- 06 07 01* - Odpady azbestowe z elektrolizy,
- 06 13 04* - Odpady z przetwarzania azbestu,
- 10 11 81* - Odpady zawierające azbest (z hutnictwa szkła),
- 10 13 09* - Odpady zawierające azbest z produkcji elementów cementowo -azbestowych,



- 15 01 11* - Opakowania z metali zawierające niebezpieczne, porowate elementy wzmocnienia konstrukcyjnego (np. azbest) włącznie z pustymi pojemnikami ciśnieniowymi,
- 16 01 11* - Okładziny hamulcowe zawierające azbest,
- 16 02 12* - Zużyte urządzenia zawierające azbest,
- 17 06 01* - Materiały izolacyjne zawierające azbest.
- 17 06 05* - Materiały konstrukcyjne zawierające azbest

2. Rozporządzenie Ministra Środowiska z dnia 8 grudnia 2010 r. w sprawie wzorów dokumentów stosowanych na potrzeby ewidencji odpadów (Dz. U. Nr 249, poz. 1673).

3. Rozporządzenie Ministra Środowiska z dnia 8 grudnia 2010 r. w sprawie zakresu informacji oraz wzorów formularzy służących do sporządzania i przekazywania zbiorczych zestawień danych (Dz. U. z 2010 nr 249 poz. 1673).

4. Rozporządzenie Ministra Środowiska z dnia 20 grudnia 2012 r. w sprawie zmiany rozporządzenia w sprawie przedkładania marszałkowi województwa informacji o rodzaju, ilości i miejscach występowania substancji stwarzających szczególne zagrożenie dla środowiska (Dz. U. z 2013 r., poz. 24) – zgodnie ze zmianą informacje dotyczące wyrobów zawierających azbest są bezpośrednio wprowadzane przez wójta/burmistrza/prezydenta miasta do bazy azbestowej, administrowanej przez ministra właściwego do spraw gospodarki, dostępnej pod adresem internetowym www.bazaazbestowa.gov.pl

5. Rozporządzenie Ministra Gospodarki z dnia 30 października 2002 r. w sprawie rodzajów odpadów, które mogą być składowane w sposób nie selektywny (Dz. U. Nr 191, poz. 1595).

6. Rozporządzenie Ministra Pracy i Polityki Socjalnej z dnia 29 listopada 2002 r. w sprawie najwyższych dopuszczalnych stężeń i natężeń czynników szkodliwych dla zdrowia w środowisku pracy (Dz. U. Nr 217, poz. 1833).

7. Rozporządzenie Ministra Środowiska z dnia 26 stycznia 2010 r. w sprawie wartości odniesienia dla niektórych substancji w powietrzu (Dz. U. Nr 16, poz. 87).

8. Rozporządzenie Ministra Środowiska z dnia 30 kwietnia 2013 r. w sprawie składowisk odpadów (Dz. U. z 2013r. , poz. 523).



- 9. Rozporządzenie Ministra Infrastruktury z dnia 15 września 2005 r. zmieniające rozporządzenie w sprawie świadectwa dopuszczenia pojazdów do przewozu niektórych towarów niebezpiecznych (Dz. U. Nr 187, poz. 1572).**
- 10. Rozporządzenie Ministra Infrastruktury z dnia 20 lipca 2010 r. zmieniające rozporządzenie w sprawie świadectwa dopuszczenia pojazdów do przewozu niektórych towarów niebezpiecznych (Dz. U. Nr 137, poz. 917).**
- 11. Rozporządzenie Ministra Infrastruktury z dnia 23 czerwca 2003r. w sprawie informacji dotyczących bezpieczeństwa i ochrony zdrowia oraz planu bezpieczeństwa i ochrony zdrowia (Dz. U. Nr 120, poz. 1126).**
- 12. Rozporządzenie Ministra Gospodarki, Pracy i Polityki Społecznej z dnia 2 kwietnia 2004 r. w sprawie sposobów i warunków bezpiecznego użytkowania i usuwania wyrobów zawierających azbest (Dz. U. Nr 71 poz. 649).**
- 13. Rozporządzenie Rady Ministrów z dnia 9 listopada 2010 r. w sprawie określenia rodzajów przedsięwzięć mogących znacząco oddziaływać na środowisko oraz szczegółowych uwarunkowań związanych z kwalifikowaniem przedsięwzięcia do sporządzenia raportu o oddziaływaniu na środowisko (Dz. U. Nr 213, poz. 1397).**
- 14. Rozporządzenie Ministra Gospodarki z dnia 8 stycznia 2013 r. w sprawie kryteriów oraz procedur dopuszczania odpadów do składowania na składowisku odpadów danego typu (Dz. U. z 2013r., poz. 38).**
- 15. Rozporządzenie Ministra Gospodarki i Pracy z dnia 14 października 2005 r. sprawie zasad bezpieczeństwa i higieny pracy przy zabezpieczaniu i usuwaniu wyrobów zawierających azbest oraz programu szkolenia w zakresie bezpiecznego użytkowania takich wyrobów (Dz. U. Nr 216, poz. 1824).**
- 16. Rozporządzenie Ministra Transportu, Budownictwa i Gospodarki Morskiej z dnia 15 lutego 2012 r. w sprawie świadectwa dopuszczenia pojazdu ADR (Dz. U. z 2012r., Nr 192).**
- 17. Rozporządzenie Ministra Infrastruktury z dnia 23 czerwca 2003 r. w sprawie informacji dotyczących bezpieczeństwa i ochrony zdrowia oraz planu bezpieczeństwa i ochrony zdrowia (Dz. U. Nr 120, poz. 1126).**



18. Rozporządzenie Ministra Gospodarki, Pracy i Polityki Społecznej z dnia 13 grudnia 2010r. w sprawie wymagań w zakresie wykorzystywania i przemieszczania azbestu oraz wykorzystywania i oczyszczania instalacji lub urządzeń, w których był lub jest wykorzystywany azbest (Dz. U. Nr 8, poz. 31).
19. Rozporządzenie Ministra Gospodarki, Pracy i Polityki Społecznej z dnia 2 kwietnia 2004 r. w sprawie sposobów i warunków bezpiecznego użytkowania i usuwania wyrobów zawierających azbest (Dz. U. Nr 71 poz. 649).
20. Rozporządzenie Ministra Gospodarki z dnia 8 stycznia 2013 r. w sprawie kryteriów oraz procedur dopuszczania odpadów do składowania na składowisku odpadów danego typu (Dz. U. z 2013r., poz. 38).
21. Rozporządzenie Ministra Gospodarki i Pracy z dnia 14 października 2005 r. sprawie zasad bezpieczeństwa i higieny pracy przy zabezpieczaniu i usuwaniu wyrobów zawierających azbest oraz programu szkolenia w zakresie bezpiecznego użytkowania takich wyrobów (Dz. U. Nr 216, poz. 1824).
22. Rozporządzenie Ministra Środowiska z dnia 20 grudnia 2012 r. sprawie sposobu prowadzenia przez marszałka województwa rejestru wyrobów zawierających azbest (Dz. U. z 2013 r., poz. 25).
23. Rozporządzenie Ministra Środowiska z dnia 27 września 2001 r. w sprawie katalogu odpadów (Dz. U. Nr 112, poz. 1206)
24. Rozporządzenie Ministra Środowiska z dnia 26 lipca 2002 r. w sprawie rodzajów instalacji mogących powodować znaczne zanieczyszczenie poszczególnych elementów przyrodniczych albo środowiska jako całości (Dz. U. Nr 122, poz. 1055)
25. Rozporządzenie Ministra Zdrowia z dnia 4 sierpnia 2004 r. w sprawie okresowych badań lekarskich pracowników zatrudnionych w zakładach, które stosowały azbest w produkcji (Dz. U. Nr 183, poz. 1896)
26. Rozporządzenie Ministra Zdrowia z dnia 9 sierpnia 2004 r. w sprawie leczenia uzdrowiskowego osób zatrudnionych przy produkcji wyrobów zawierających azbest (Dz. U. Nr 185, poz. 1920, z późn. zm.)
27. Rozporządzenie Ministra Zdrowia z dnia 10 stycznia 2005 r. w sprawie wzoru książeczki badań profilaktycznych dla osoby, która była lub jest zatrudniona w warunkach narażenia zawodowego w



zakładach stosujących azbest w procesach technologicznych, sposobu jej wypełnienia i aktualizacji (Dz. U. Nr 13, poz. 109)

28. Rozporządzenie Ministra Zdrowia z dnia 15 września 2005 r. w sprawie leków związanych z chorobami wywołanymi pracą przy azbecie (Dz. U. Nr 189, poz. 1603)

29. Rozporządzenie Ministra Zdrowia z dnia 2 lutego 2011 r. w sprawie badań i pomiarów czynników szkodliwych dla zdrowia w środowisku pracy (Dz. U. Nr 33, poz. 166)

30. Rozporządzenie Ministra Zdrowia z dnia 24 lipca 2012 r. w sprawie w sprawie substancji chemicznych, ich mieszanin, czynników lub procesów technologicznych o działaniu rakotwórczym lub mutagennym w środowisku pracy (Dz. U. 2012 Nr 0, poz. 890)

31. Rozporządzenie Ministra Środowiska z dnia 13 maja 2004 r. w sprawie warunków, w których uznaje się, że odpady nie są niebezpieczne (Dz. U. Nr 128, poz. 1347)

32. Rozporządzenie Ministra Środowiska z dnia 21 marca 2006 r. w sprawie odzysku lub unieszkodliwiania odpadów poza instalacjami i urządzeniami (Dz. U. Nr 49, poz. 356)

33. Rozporządzenie Ministra Środowiska z dnia 24 czerwca 2008 r. w sprawie rodzajów odpadów, których przewóz w celu unieszkodliwiania jest zabroniony (Dz. U. Nr 119, poz. 769)

34. Rozporządzenie Ministra Środowiska z dnia 4 listopada 2008 r. w sprawie wymagań w zakresie prowadzenia pomiarów wielkości emisji oraz pomiarów ilości pobieranej wody (Dz. U. Nr 206, poz. 1291)

35. Rozporządzenie Ministra Środowiska z dnia 23 lipca 2009 r. w sprawie sposobu przedkładania marszałkowi województwa informacji o występowaniu substancji stwarzających szczególne zagrożenie dla środowiska (Dz. U. Nr 124, poz. 1033)

36. Rozporządzenie Ministra Środowiska z dnia 26 stycznia 2010 r. w sprawie wartości odniesienia dla niektórych substancji w powietrzu (Dz. U. Nr 16, poz. 87)

37. Rozporządzenie Ministra Środowiska z dnia 8 grudnia 2010 r. w sprawie wzorów dokumentów stosowanych na potrzeby ewidencji odpadów (Dz. U. Nr 249, poz. 1673)

38. Rozporządzenie Ministra Środowiska z dnia 8 grudnia 2010 r. w sprawie zakresu informacji oraz wzorów formularzy służących do sporządzania i przekazywania zbiorczych zestawień danych o odpadach (Dz. U. Nr 249, poz. 1674)



39. Rozporządzenie Ministra Środowiska z dnia 22 kwietnia 2011 r. w sprawie standardów emisyjnych z instalacji (Dz. U. Nr 95, poz. 558)

40. Rozporządzenie Ministra Środowiska z dnia 28 grudnia 2011 r. w sprawie podziemnych składowisk odpadów (Dz. U. Nr 298, poz. 1771)

41. Rozporządzenie Ministra Infrastruktury z dnia 26 czerwca 2002 r. w sprawie dziennika budowy, montażu i rozbiórki, tablicy informacyjnej oraz ogłoszenia zawierającego dane dotyczące bezpieczeństwa pracy i ochrony zdrowia (Dz. U. Nr 108, poz. 953, z późn. zm.)

42. Rozporządzenie Ministra Transportu, Budownictwa i Gospodarki Morskiej z dnia 29 maja 2012 r. w sprawie prowadzenia kursów w zakresie przewozu towarów niebezpiecznych (Dz. U. Nr 0, poz. 619)

III. Zarządzenia:

1. Zarządzenie Ministra Zdrowia i Opieki Społecznej z dnia 12 marca 1996 r. w sprawie dopuszczalnych stężeń i natężeń czynników szkodliwych dla zdrowia, wydzielonych przez materiały budowlane, urządzenia i elementy wyposażenia w pomieszczeniach przeznaczonych na pobyt ludzi (M.P. Nr 19, poz. 23).



ZAŁĄCZNIK 3

Okoliczne składowiska odpadów azbestowych

Miejscowość	Gmina	Kody przyjmowanych odpadów
Trzebcz	Polkowice	170601 , 170605
Marcinowo	Trzebnica	170605



ZAŁĄCZNIK 4

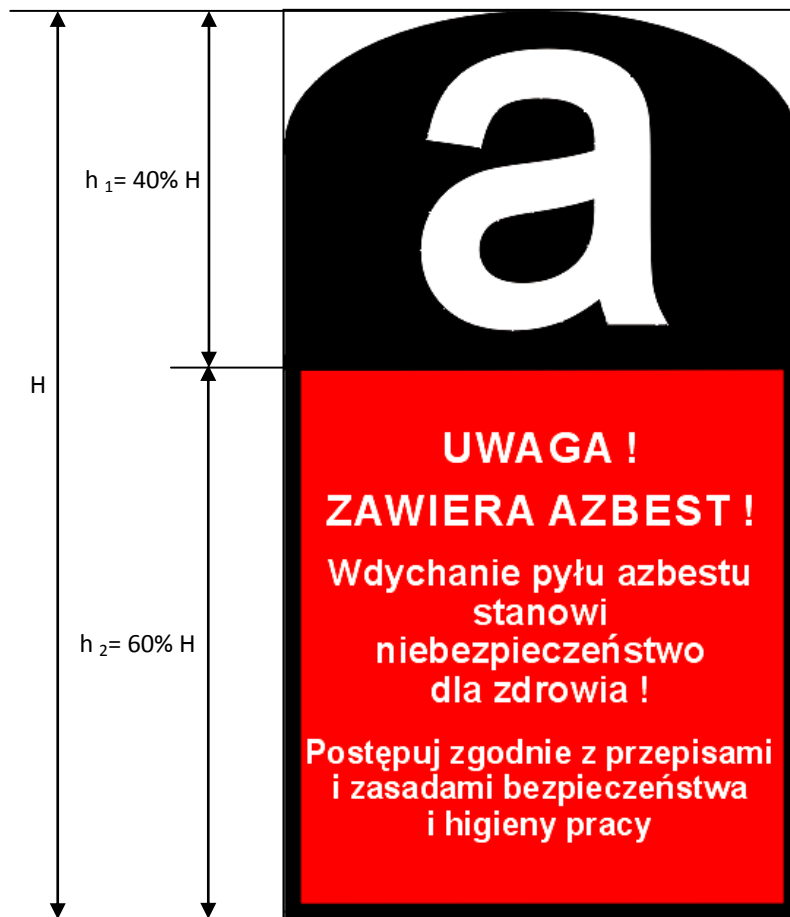

Oznakowanie wzorowane jest na postanowieniu Unii Europejskiej (załącznik II do Dyrektywy 83/478/EWG).

Wszystkie wyroby zawierające azbest oraz odpady lub miejsca ich występowania powinny być oznakowane w następujący sposób:

- oznakowanie zgodne z podanym wzorem, powinno posiadać wymiary co najmniej 5 cm wysokości (H) i 2,5 cm szerokości,
- oznakowanie powinno się składać z dwóch części: części górnej ($h_1 = 40\% H$) zawierającej literę „a” w białym kolorze na czarnym tle, części dolnej ($h_2 = 60\% H$), zawierającej standardowy napis w białym i/lub czarnym kolorze na czerwonym tle i powinien być wyraźnie czytelny,
- jeżeli wyrób zawiera krokidolit, standardowo stosowany zwrot „zawiera azbest” powinien być zastąpiony zwrotem „zawiera krokidolit-azbest niebieski”.



ZAŁĄCZNIK 5

Załącznik do wniosku o dofinansowanie ze środków Wojewódzkiego Funduszu Ochrony Środowiska i Gospodarki Wodnej w Olsztynie i Narodowego Funduszu Ochrony Środowiska i Gospodarki Wodnej w ramach programu priorytetowego NFOŚiGW pod nazwą „Gospodarowanie odpadami innymi niż komunalne, Część III – Usuwanie wyrobów zawierających azbest”.

I. PRZEWIDYWANY EFEKT RZECZOWY I EKOLOGICZNY:

1. Planowana ilość materiałów zawierających azbest, które zostaną unieszkodliwione

lp	Rodzaj materiałów zawierających azbest	Ilość w m ²	Ilość w mb	Ilość w Mg
1	Płyty eternitowe faliste			
2	Płyty płaskie			
3	Okładziny ścian			
4	Elementy zabudowy balkonów, ogrodzeń itp.			
5	Rury azbestowo-cementowe			
6	Inne (podać jakie)			
	Razem:			

2. Planowana ilość materiałów zawierających azbest, które zostaną unieszkodliwione wg źródła ich pochodzenia

Lp	Źródło pochodzenia odpadów	Ilość w m ²	Ilość w mb	Ilość w Mg
1	Pokrycia dachowe i inne elementy budowlane zawierające azbest planowane do demontażu i unieszkodliwienia z obiektów należących do osób fizycznych			
2	Pokrycia dachowe i inne elementy budowlane zawierające azbest planowane do demontażu i unieszkodliwienia z obiektów należących do jednostek samorządu terytorialnego			
3	Materiały budowlane zawierające azbest zgromadzone na działkach gruntowych należących do osób fizycznych			
4	Materiały budowlane zawierające azbest zgromadzone na działkach gruntowych należących do jednostki samorządu terytorialnego			
	Razem:			

3. Sposób określenia planowanego efektu ekologicznego /podać zastosowane przeliczniki m² na Mg/

--

II. STAN FORMALNO-PRAWNY PRZYGOTOWANIA ZADANIA:

1	Czy na terenie jednostki samorządu terytorialnego przeprowadzono inwentaryzację wyrobów zawierających azbest?	TAK – podać datę i sposób przeprowadzenia	NIE – ewentualnie podać planowaną datę wykonania
2	Czy jednostka samorządu terytorialnego posiada program usuwania azbestu?	TAK – podać datę uchwały rady samorządu terytorialnego	NIE – ewentualnie podać planowaną datę wykonania
3	Ilość materiałów zawierających azbest znajdująca się na terenie jednostki samorządu terytorialnego.	Według inwentaryzacji z dnia	Według programu usuwania azbesty przyjętego przez radę samorządu terytorialnego w dniu
4	Czy jednostka samorządu terytorialnego prowadziła już zadania związane z usuwaniem azbestu?	TAK – podać rok lub lata realizacji i łączną ilość unieszkodliwionych odpadów zawierających azbest	NIE – podać powód
5	W przypadku zgłoszenia zadania do realizacji, dane podane we wniosku będą zgodne z lokalnym programem usuwania azbestu?	TAK	NIE
6	Czy dane zawarte we wniosku przedstawiono w oparciu o wnioski złożone przez mieszkańców na 2011 rok?	TAK – podać datę naboru	NIE – podać planowaną datę naboru wniosków
7	Czy podpisano umowy z mieszkańcami na dofinansowanie usuwania materiałów zawierających azbest z obiektów należących do osób fizycznych i wspólnot mieszkaniowych na 2011 rok?	TAK	NIE – podać planowaną datę zawarcia umów
8	Posiadane uzgodnienia i decyzje administracyjne: - tytuły prawne do nieruchomości; - zgłoszenie prac w Starostwie Powiatowym z potwierdzeniem braku sprzeciwu.	Tak Tak	Nie – <i>podać termin uzyskania</i> Nie – <i>podać termin uzyskania</i>

Objaśnienia:

- 1) W przypadku wytwarzania, zbierania, odzysku i unieszkodliwiania odpadów należy sporządzać osobną kartę ewidencji odpadu dla każdego miejsca prowadzenia działalności, z wyjątkiem usług, o których mowa w art. 3 ust. 3 pkt 22 ustawy z dnia 27 kwietnia 2001 r. o odpadach. W przypadku odbierania odpadów komunalnych należy sporządzić osobno kartę dla każdej gminy, z terenu której odpady komunalne są odbierane. Nie dotyczy komunalnych osadów ściekowych stosowanych w celach, o których mowa w art. 43 ust. 1 ustawy z dnia 27 kwietnia 2001 r. o odpadach, prowadzącego zakład przetwarzania, o którym mowa w ustawie z dnia 29 lipca 2005 r. o zużytym sprzęcie elektrycznym i elektronicznym (Dz. U. Nr 180, poz. 1495, z późn. zm.), w zakresie odpadów powstałych w wyniku demontażu zużytego sprzętu elektrycznego i elektronicznego, oraz prowadzącego stację demontażu i prowadzącego punkt zbierania pojazdów, o których mowa w ustawie z dnia 20 stycznia 2005 r. o recyklingu pojazdów wycofanych z eksploatacji (Dz. U. Nr 25, poz. 202, z późn. zm.), w zakresie gospodarowania pojazdami wycofanymi z eksploatacji.
- 2) Zgodnie z katalogiem odpadów stanowiącym załącznik do rozporządzenia Ministra Środowiska z dnia 27 września 2001 r. w sprawie katalogu odpadów (Dz. U. Nr 112, poz. 1206).
- 3) Dotyczy działalności w zakresie unieszkodliwiania PCB.
- 4) Podać imię i nazwisko lub nazwę posiadacza odpadów. W przypadku odbierania odpadów komunalnych posiadaczem obowiązany do wypełnienia karty ewidencji odpadu jest przedsiębiorca, który uzyskał zezwolenie na prowadzenie działalności w zakresie odbierania odpadów od właścicieli nieruchomości, o którym mowa w ustawie z dnia 13 września 1996 r. o utrzymaniu czystości i porządku w gminach (Dz. U. z 2005 r. Nr 236, poz. 2008, z późn. zm.), lub gminna jednostka organizacyjna, o której mowa w tej ustawie.
- 5) Podać adres zamieszkania lub siedziby posiadacza odpadów.
- 6) Podać adres miejsca prowadzenia działalności. W przypadku posiadania decyzji na prowadzenie działalności na terenie całego kraju lub na określonym obszarze należy wskazać adres siedziby lub miejsca zamieszkania posiadacza odpadów. W przypadku przedsiębiorcy, który uzyskał zezwolenie na odbieranie odpadów komunalnych od właścicieli nieruchomości, o którym mowa w ustawie z dnia 13 września 1996 r. o utrzymaniu czystości i porządku w gminach, należy podać województwo i gminę.
- 7) Zaznaczyć symbolem X właściwy kwadrat: W – wytwarzanie odpadów, Zb – zbieranie odpadów, Od – odzysk, Un – unieszkodliwianie odpadów, Ok – odbieranie odpadów komunalnych.
- 8) Podać masę odpadów z dokładnością co najmniej do pierwszego miejsca po przecinku dla odpadów innych niż niebezpieczne; co najmniej do trzeciego miejsca po przecinku dla odpadów niebezpiecznych.
- 9) Nie dotyczy odpadów komunalnych.
- 10) Odpady komunalne w rozumieniu definicji zawartej w ustawie z dnia 27 kwietnia 2001 r. o odpadach.
- 11) Wypełnia przedsiębiorca, który uzyskał zezwolenie na prowadzenie działalności w zakresie odbierania odpadów od właścicieli nieruchomości, o którym mowa w ustawie z dnia 13 września 1996 r. o utrzymaniu czystości i porządku w gminach, lub gminna jednostka organizacyjna, o której mowa w tej ustawie.
- 12) Podać nr karty przekazania, na podstawie której odpad został przyjęty. W przypadku przywozu odpadów na terytorium kraju należy wpisać „Przywóz do RP”. W przypadku przyjmowania odpadów z innego miejsca prowadzenia działalności danego posiadacza odpadów należy wskazać to miejsce, podając województwo, nazwę miejscowości, ulicę, nr domu i lokalu. W przypadku przyjmowania odpadów od posiadacza zwolnionego z obowiązku prowadzenia ewidencji odpadów rubryka pozostaje niewypełniona.
- 13) Podać masę odpadów zagospodarowanych we własnym zakresie.
- 14) Symbole R określają procesy odzysku zgodnie z załącznikiem nr 5 do ustawy z dnia 27 kwietnia 2001 r. o odpadach.
- 15) Symbole D określają procesy unieszkodliwiania odpadów zgodnie z załącznikiem nr 6 do ustawy z dnia 27 kwietnia 2001 r. o odpadach.
- 16) Podać nr karty przekazania odpadu, którą został przekazany innemu posiadaczowi odpadów. W przypadku wywozu odpadów poza terytorium kraju należy wpisać „Wywóz poza RP”. W przypadku przekazania odpadów osobom fizycznym lub jednostkom organizacyjnym niebędącym przedsiębiorcami do wykorzystania na własne potrzeby zgodnie z przepisami wydanymi na podstawie art. 33 ust. 3 ustawy z dnia 27 kwietnia 2001 r. o odpadach należy wpisać „Przekazane os. fiz.”. W przypadku przekazywania do innego miejsca prowadzenia działalności danego posiadacza odpadów należy wskazać to miejsce, podając województwo, nazwę miejscowości, ulicę, nr domu i lokalu.

WZÓR KARTY PRZEKAZANIA ODPADU

KARTA PRZEKAZANIA ODPADU		Nr karty ¹⁾	Rok kalendarzowy
Posiadacz odpadów, który przekazuje odpad ^{2,3)}	Transportujący odpad ^{2,4)}	Posiadacz odpadów, który przejmuje odpad ²⁾	
Adres ⁵⁾	Adres ^{5,6)}	Adres ⁵⁾	
Nr REGON ⁶⁾	Nr REGON ^{6, 7)}	Nr REGON ⁶⁾	
Miejsce przeznaczenia odpadów ⁸⁾			
Rodzaj procesu przetwarzania, któremu powinien zostać poddany odpad ⁹⁾			
Wnoszę o wydanie dokumentu potwierdzającego odzysk lub recykling ¹⁰⁾		TAK <input type="checkbox"/>	NIE <input type="checkbox"/>
Kod odpadu ¹¹⁾	Rodzaj odpadu ¹¹⁾		
Data/miesiąc^{12,13)}	Masa przekazanych odpadów [Mg]¹⁴⁾	Numer rejestracyjny pojazdu, przyczepy lub naczepy^{7,15)}	
Potwierdzam przekazanie odpadu	Potwierdzam wykonanie usługi transportu ^{4,5)}	Potwierdzam przejęcie odpadu	
data, pieczęć i podpis	data, pieczęć i podpis	data, pieczęć i podpis	

Objaśnienia:

- 1) Numer jest nadawany przez posiadacza odpadów, który przekazuje odpad.
- 2) Podać imię i nazwisko lub nazwę podmiotu.
- 3) W przypadku odpadów komunalnych do wypełnienia karty przekazania odpadu jest obowiązany przedsiębiorca, który uzyskał zezwolenie na prowadzenie działalności w zakresie odbierania odpadów od właścicieli nieruchomości, o którym mowa w ustawie z dnia 13 września 1996 r. o utrzymaniu czystości i porządku w gminach (Dz. U. z 2005 r. Nr 236, poz. 2008, z późn. zm.), lub gminna jednostka organizacyjna, o której mowa w tej ustawie.
- 4) Dotyczy przedsiębiorcy transportującego odpady, niebędącego posiadaczem odpadów, działającego na zlecenie innego posiadacza odpadów, który zlecił mu wykonanie usługi transportu odpadów.
- 5) Podać adres zamieszkania lub siedziby podmiotu.
- 6) O ile posiada.
- 7) W przypadku gdy odpad jest transportowany kolejno przez dwóch lub więcej prowadzących działalność w zakresie transportu odpadów, w oznaczonych rubrykach należy podać wymagane dane i podpisy wszystkich transportujących odpad z zachowaniem kolejności transportowania odpadu.
- 8) Podać adres miejsca odbioru odpadu, pod który należy dostarczyć odpad, wskazany przez posiadacza odpadu transportującego odpady.
- 9) Dotyczy stacji demontażu w przypadku przekazywania odpadów powstałych w wyniku demontażu pojazdów wycofanych z eksploatacji. Podać symbol R lub D. Symbole R określają procesy odzysku zgodnie z załącznikiem nr 5 do ustawy z dnia 27 kwietnia 2001 r. o odpadach. Symbole D określają procesy unieszkodliwiania odpadów zgodnie z załącznikiem nr 6 do ustawy z dnia 27 kwietnia 2001 r. o odpadach.
- 10) Dotyczy dokumentów wystawianych przez prowadzących odzysk lub recykling na podstawie ustawy z dnia 11 maja 2001 r. o obowiązkach przedsiębiorców w zakresie gospodarowania niektórymi odpadami oraz o opłacie produktowej (Dz. U. z 2007 r. Nr 90, poz. 607, z późn. zm.).
- 11) Zgodnie z katalogiem odpadów stanowiącym załącznik do rozporządzenia Ministra Środowiska z dnia 27 września 2001 r. w sprawie katalogu odpadów (Dz. U. Nr 112, poz. 1206).
- 12) W przypadku odpadów niebezpiecznych podać datę przekazania odpadu.
- 13) Karta może być stosowana jako jednorazowa karta przekazania odpadu lub jako zbiorcza karta przekazania odpadu, obejmująca odpad danego rodzaju przekazywany łącznie w czasie jednego miesiąca kalendarzowego, za pośrednictwem tego samego transportującego odpady temu samemu posiadaczowi odpadów.
- 14) Podać masę odpadów z dokładnością co najmniej do pierwszego miejsca po przecinku dla odpadów innych niż niebezpieczne; co najmniej do trzeciego miejsca po przecinku dla odpadów niebezpiecznych.
- 15) Dotyczy odpadów niebezpiecznych.

Załącznik do rozporządzenia Ministra Gospodarki
z dnia 5 sierpnia 2010 r. (poz. 1089)

WZÓR

OCENA

stanu i możliwości bezpiecznego użytkowania wyrobów zawierających azbest

Nazwa miejsca/obiektu/urządzenia budowlanego/instalacji przemysłowej:

.....

Adres miejsca/obiektu/urządzenia budowlanego/instalacji przemysłowej:

.....

Rodzaj zabudowy¹⁾:Numer działki ewidencyjnej²⁾:Numer obrębu ewidencyjnego²⁾:Nazwa, rodzaj wyrobu³⁾:Ilość wyrobów⁴⁾:Data sporządzenia poprzedniej oceny⁵⁾:

Grupa/ nr	Rodzaj i stan wyrobu	Punkty	Ocena
1	2	3	4
I	Sposób zastosowania azbestu		
1	Powierzchnia pokryta masą natryskową z azbestem (torkret)	30	
2	Tynk zawierający azbest	30	
3	Lekkie płyty izolacyjne z azbestem (ciężar obj. < 1 000 kg/m ³)	25	
4	Pozostałe wyroby z azbestem (np. pokrycia dachowe, elewacyjne)	10	
II	Struktura powierzchni wyrobu z azbestem		
5	Duże uszkodzenia powierzchni, naruszona struktura włókien	60	
6	Niewielkie uszkodzenia powierzchni (rysy, odpryski, załamania), naruszona struktura włókien	30	
7	Ścisła struktura włókien przy braku warstwy zabezpieczającej lub jej dużych ubytkach	15	
8	Warstwa zabezpieczająca bez uszkodzeń	0	
III	Możliwość uszkodzenia powierzchni wyrobu z azbestem		
9	Wyrób jest przedmiotem jakichś prac	30	
10	Wyrób bezpośrednio dostępny (do wysokości 2 m)	15	
11	Wyrób narażony na uszkodzenia mechaniczne	10	
12	Wyrób narażony na wstrząsy i drgania lub czynniki atmosferyczne	10	
13	Wyrób nie jest narażony na wpływy zewnętrzne	0	
IV	Miejsce usytuowania wyrobu w stosunku do pomieszczeń użytkowych		
14	Bezpośrednio w pomieszczeniu	30	
15	Za zawieszonym, nieszczelnym sufitem lub innym pokryciem	25	
16	W systemie wywietrzania pomieszczenia (kanały wentylacyjne)	25	
17	Na zewnątrz obiektu (np. tynk)	20	
18	Elementy obiektu (np. osłony balkonowe, filarki międzyokienne)	10	
19	Za zawieszonym szczelnym sufitem lub innym pokryciem, ponad pyłoszczelną powierzchnią lub poza szczelnym kanałem wentylacyjnym	5	

1	2	3	4
20	Bez kontaktu z pomieszczeniem (np. na dachu odizolowanym od pomieszczeń mieszkalnych)	0	
V	Wykorzystanie miejsca/obiektu/urządzenia budowlanego/instalacji przemysłowej		
21	Regularne przez dzieci, młodzież lub sportowców	40	
22	Stale lub częste (np. zamieszkanie, miejsce pracy)	30	
23	Czasowe (np. domki rekreacyjne)	15	
24	Rzadkie (np. strychy, piwnice, komórki)	5	
25	Nie użytkowane (np. opuszczone zabudowania mieszkalne lub gospodarskie, wyłączone z użytkowania obiekty, urządzenia lub instalacje)	0	
SUMA PUNKTÓW OCENY			
STOPIEŃ PILNOŚCI			

UWAGA: W każdej z pięciu grup arkusza należy wskazać co najmniej jedną pozycję. Jeśli w grupie zostanie wskazana więcej niż jedna pozycja, sumując punkty z poszczególnych grup, należy uwzględnić tylko pozycję o najwyższej punktacji w danej grupie. Sumaryczna liczba punktów pozwala określić stopień pilności:

Stopień pilności I od 120 punktów

wymagane pilnie usunięcie (wymiana na wyrób bezazbestowy) lub zabezpieczenie

Stopień pilności II od 95 do 115 punktów

wymagana ponowna ocena w terminie do 1 roku

Stopień pilności III do 90 punktów

wymagana ponowna ocena w terminie do 5 lat

.....
Oceniający
(nazwisko i imię)

.....
Właściciel/Zarządca
(podpis)

.....
(miejscowość, data)

.....
(adres lub pieczęć z adresem)

Objaśnienia:

¹⁾ Należy podać rodzaj zabudowy: budynek mieszkalny, budynek gospodarczy, budynek przemysłowy, inny.

²⁾ Należy podać numer obrębu ewidencyjnego i numer działki ewidencyjnej faktycznego miejsca występowania azbestu.

³⁾ Przy określaniu rodzaju wyrobu zawierającego azbest należy stosować następującą klasyfikację:

- płyty azbestowo-cementowe płaskie stosowane w budownictwie,
- płyty faliste azbestowo-cementowe dla budownictwa,
- rury i złącza azbestowo-cementowe,
- izolacje natryskowe środkami zawierającymi w swoim składzie azbest,
- wyroby cierne azbestowo-kauczukowe,
- przędza specjalna, w tym włókna azbestowe obrobione,
- szczeliwa azbestowe,
- taśmy tkane i plecione, sznury i sznurki,
- wyroby azbestowo-kauczukowe, z wyjątkiem wyrobów ciernych,
- papier, tektura,
- inne wyroby zawierające azbest, oddzielnie niewymienione, w tym papier i tektura, podać jakie.

⁴⁾ Ilość wyrobów azbestowych podana w jednostkach masy (Mg) oraz w jednostkach właściwych dla danego wyrobu (m², m³, mb).

⁵⁾ Należy podać datę przeprowadzenia poprzedniej oceny; jeśli jest to pierwsza ocena, należy wpisać „pierwsza ocena”.

Dane zagregowane

Masa podana w kg

[Wyszukiwanie zaawansowane](#)

zinwentaryzowane			unieszkodliwione			pozostałe do unieszkodliwienia		
razem	os. fizyczne	os. prawne	razem	os. fizyczne	os. prawne	razem	os. fizyczne	os. prawne
351 216	351 020	196	0	0	0	351 216	351 020	196

masa wyrobów wg rodzaju

kod wyrobu	zinwentaryzowane			unieszkodliwione			pozostałe do unieszkodliwienia		
	razem	os. fizyczne	os. prawne	razem	os. fizyczne	os. prawne	razem	os. fizyczne	os. prawne
WD1	97 266	97 266	0	0	0	0	97 266	97 266	0
WD2	253 951	253 755	196	0	0	0	253 951	253 755	196

masa wyrobów wg miejscowości

miejscowość	zinwentaryzowane			unieszkodliwione			pozostałe do unieszkodliwienia		
	razem	os. fizyczne	os. prawne	razem	os. fizyczne	os. prawne	razem	os. fizyczne	os. prawne
Borówno	50 882	50 882	0	0	0	0	50 882	50 882	0
Czarny Bór	73 983	73 983	0	0	0	0	73 983	73 983	0
Grzędy	71 995	71 995	0	0	0	0	71 995	71 995	0
Grzędy Górne	42 677	42 666	11	0	0	0	42 677	42 666	11
Jaczków	30 769	30 769	0	0	0	0	30 769	30 769	0
Witków	80 911	80 727	185	0	0	0	80 911	80 727	185

Objaśnienia:

- 1) W przypadku wytwarzania, zbierania, odzysku i unieszkodliwiania odpadów należy sporządzać osobną kartę ewidencji odpadu dla każdego miejsca prowadzenia działalności, z wyjątkiem usług, o których mowa w art. 3 ust. 3 pkt 22 ustawy z dnia 27 kwietnia 2001 r. o odpadach. W przypadku odbierania odpadów komunalnych należy sporządzić osobno kartę dla każdej gminy, z terenu której odpady komunalne są odbierane. Nie dotyczy komunalnych osadów ściekowych stosowanych w celach, o których mowa w art. 43 ust. 1 ustawy z dnia 27 kwietnia 2001 r. o odpadach, prowadzącego zakład przetwarzania, o którym mowa w ustawie z dnia 29 lipca 2005 r. o zużytym sprzęcie elektrycznym i elektronicznym (Dz. U. Nr 180, poz. 1495, z późn. zm.), w zakresie odpadów powstałych w wyniku demontażu zużytego sprzętu elektrycznego i elektronicznego, oraz prowadzącego stację demontażu i prowadzącego punkt zbierania pojazdów, o których mowa w ustawie z dnia 20 stycznia 2005 r. o recyklingu pojazdów wycofanych z eksploatacji (Dz. U. Nr 25, poz. 202, z późn. zm.), w zakresie gospodarowania pojazdami wycofanymi z eksploatacji.
- 2) Zgodnie z katalogiem odpadów stanowiącym załącznik do rozporządzenia Ministra Środowiska z dnia 27 września 2001 r. w sprawie katalogu odpadów (Dz. U. Nr 112, poz. 1206).
- 3) Dotyczy działalności w zakresie unieszkodliwiania PCB.
- 4) Podać imię i nazwisko lub nazwę posiadacza odpadów. W przypadku odbierania odpadów komunalnych posiadaczem obowiązany do wypełnienia karty ewidencji odpadu jest przedsiębiorca, który uzyskał zezwolenie na prowadzenie działalności w zakresie odbierania odpadów od właścicieli nieruchomości, o którym mowa w ustawie z dnia 13 września 1996 r. o utrzymaniu czystości i porządku w gminach (Dz. U. z 2005 r. Nr 236, poz. 2008, z późn. zm.), lub gminna jednostka organizacyjna, o której mowa w tej ustawie.
- 5) Podać adres zamieszkania lub siedziby posiadacza odpadów.
- 6) Podać adres miejsca prowadzenia działalności. W przypadku posiadania decyzji na prowadzenie działalności na terenie całego kraju lub na określonym obszarze należy wskazać adres siedziby lub miejsca zamieszkania posiadacza odpadów. W przypadku przedsiębiorcy, który uzyskał zezwolenie na odbieranie odpadów komunalnych od właścicieli nieruchomości, o którym mowa w ustawie z dnia 13 września 1996 r. o utrzymaniu czystości i porządku w gminach, należy podać województwo i gminę.
- 7) Zaznaczyć symbolem X właściwy kwadrat: W – wytwarzanie odpadów, Zb – zbieranie odpadów, Od – odzysk, Un – unieszkodliwianie odpadów, Ok – odbieranie odpadów komunalnych.
- 8) Podać masę odpadów z dokładnością co najmniej do pierwszego miejsca po przecinku dla odpadów innych niż niebezpieczne; co najmniej do trzeciego miejsca po przecinku dla odpadów niebezpiecznych.
- 9) Nie dotyczy odpadów komunalnych.
- 10) Odpady komunalne w rozumieniu definicji zawartej w ustawie z dnia 27 kwietnia 2001 r. o odpadach.
- 11) Wypełnia przedsiębiorca, który uzyskał zezwolenie na prowadzenie działalności w zakresie odbierania odpadów od właścicieli nieruchomości, o którym mowa w ustawie z dnia 13 września 1996 r. o utrzymaniu czystości i porządku w gminach, lub gminna jednostka organizacyjna, o której mowa w tej ustawie.
- 12) Podać nr karty przekazania, na podstawie której odpad został przyjęty. W przypadku przywozu odpadów na terytorium kraju należy wpisać „Przywóz do RP”. W przypadku przyjmowania odpadów z innego miejsca prowadzenia działalności danego posiadacza odpadów należy wskazać to miejsce, podając województwo, nazwę miejscowości, ulicę, nr domu i lokalu. W przypadku przyjmowania odpadów od posiadacza zwolnionego z obowiązku prowadzenia ewidencji odpadów rubryka pozostaje niewypełniona.
- 13) Podać masę odpadów zagospodarowanych we własnym zakresie.
- 14) Symbole R określają procesy odzysku zgodnie z załącznikiem nr 5 do ustawy z dnia 27 kwietnia 2001 r. o odpadach.
- 15) Symbole D określają procesy unieszkodliwiania odpadów zgodnie z załącznikiem nr 6 do ustawy z dnia 27 kwietnia 2001 r. o odpadach.
- 16) Podać nr karty przekazania odpadu, którą został przekazany innemu posiadaczowi odpadów. W przypadku wywozu odpadów poza terytorium kraju należy wpisać „Wywóz poza RP”. W przypadku przekazania odpadów osobom fizycznym lub jednostkom organizacyjnym niebędącym przedsiębiorcami do wykorzystania na własne potrzeby zgodnie z przepisami wydanymi na podstawie art. 33 ust. 3 ustawy z dnia 27 kwietnia 2001 r. o odpadach należy wpisać „Przekazane os. fiz.”. W przypadku przekazywania do innego miejsca prowadzenia działalności danego posiadacza odpadów należy wskazać to miejsce, podając województwo, nazwę miejscowości, ulicę, nr domu i lokalu.

WZÓR KARTY PRZEKAZANIA ODPADU

KARTA PRZEKAZANIA ODPADU		Nr karty ¹⁾	Rok kalendarzowy
Posiadacz odpadów, który przekazuje odpad ^{2,3)}	Transportujący odpad ^{2,4)}	Posiadacz odpadów, który przejmuje odpad ²⁾	
Adres ⁵⁾	Adres ^{5,6)}	Adres ⁵⁾	
Nr REGON ⁶⁾	Nr REGON ^{6, 7)}	Nr REGON ⁶⁾	
Miejsce przeznaczenia odpadów ⁸⁾			
Rodzaj procesu przetwarzania, któremu powinien zostać poddany odpad ⁹⁾			
Wnoszę o wydanie dokumentu potwierdzającego odzysk lub recykling ¹⁰⁾		TAK <input type="checkbox"/>	NIE <input type="checkbox"/>
Kod odpadu ¹¹⁾	Rodzaj odpadu ¹¹⁾		
Data/miesiąc^{12,13)}	Masa przekazanych odpadów [Mg]¹⁴⁾	Numer rejestracyjny pojazdu, przyczepy lub naczepy^{7,15)}	
Potwierdzam przekazanie odpadu	Potwierdzam wykonanie usługi transportu ^{4,5)}	Potwierdzam przejęcie odpadu	
data, pieczęć i podpis	data, pieczęć i podpis	data, pieczęć i podpis	

Objaśnienia:

- 1) Numer jest nadawany przez posiadacza odpadów, który przekazuje odpad.
- 2) Podać imię i nazwisko lub nazwę podmiotu.
- 3) W przypadku odpadów komunalnych do wypełnienia karty przekazania odpadu jest obowiązany przedsiębiorca, który uzyskał zezwolenie na prowadzenie działalności w zakresie odbierania odpadów od właścicieli nieruchomości, o którym mowa w ustawie z dnia 13 września 1996 r. o utrzymaniu czystości i porządku w gminach (Dz. U. z 2005 r. Nr 236, poz. 2008, z późn. zm.), lub gminna jednostka organizacyjna, o której mowa w tej ustawie.
- 4) Dotyczy przedsiębiorcy transportującego odpady, niebędącego posiadaczem odpadów, działającego na zlecenie innego posiadacza odpadów, który zlecił mu wykonanie usługi transportu odpadów.
- 5) Podać adres zamieszkania lub siedziby podmiotu.
- 6) O ile posiada.
- 7) W przypadku gdy odpad jest transportowany kolejno przez dwóch lub więcej prowadzących działalność w zakresie transportu odpadów, w oznaczonych rubrykach należy podać wymagane dane i podpisy wszystkich transportujących odpad z zachowaniem kolejności transportowania odpadu.
- 8) Podać adres miejsca odbioru odpadu, pod który należy dostarczyć odpad, wskazany przez posiadacza odpadu transportującego odpady.
- 9) Dotyczy stacji demontażu w przypadku przekazywania odpadów powstałych w wyniku demontażu pojazdów wycofanych z eksploatacji. Podać symbol R lub D. Symbole R określają procesy odzysku zgodnie z załącznikiem nr 5 do ustawy z dnia 27 kwietnia 2001 r. o odpadach. Symbole D określają procesy unieszkodliwiania odpadów zgodnie z załącznikiem nr 6 do ustawy z dnia 27 kwietnia 2001 r. o odpadach.
- 10) Dotyczy dokumentów wystawianych przez prowadzących odzysk lub recykling na podstawie ustawy z dnia 11 maja 2001 r. o obowiązkach przedsiębiorców w zakresie gospodarowania niektórymi odpadami oraz o opłacie produktowej (Dz. U. z 2007 r. Nr 90, poz. 607, z późn. zm.).
- 11) Zgodnie z katalogiem odpadów stanowiącym załącznik do rozporządzenia Ministra Środowiska z dnia 27 września 2001 r. w sprawie katalogu odpadów (Dz. U. Nr 112, poz. 1206).
- 12) W przypadku odpadów niebezpiecznych podać datę przekazania odpadu.
- 13) Karta może być stosowana jako jednorazowa karta przekazania odpadu lub jako zbiorcza karta przekazania odpadu, obejmująca odpad danego rodzaju przekazywany łącznie w czasie jednego miesiąca kalendarzowego, za pośrednictwem tego samego transportującego odpady temu samemu posiadaczowi odpadów.
- 14) Podać masę odpadów z dokładnością co najmniej do pierwszego miejsca po przecinku dla odpadów innych niż niebezpieczne; co najmniej do trzeciego miejsca po przecinku dla odpadów niebezpiecznych.
- 15) Dotyczy odpadów niebezpiecznych.

Załącznik do rozporządzenia Ministra Gospodarki
z dnia 5 sierpnia 2010 r. (poz. 1089)

WZÓR

OCENA

stanu i możliwości bezpiecznego użytkowania wyrobów zawierających azbest

Nazwa miejsca/objektu/urządzenia budowlanego/instalacji przemysłowej:

.....

Adres miejsca/objektu/urządzenia budowlanego/instalacji przemysłowej:

.....

Rodzaj zabudowy¹⁾:

Numer działki ewidencyjnej²⁾:

Numer obrębu ewidencyjnego²⁾:

Nazwa, rodzaj wyrobu³⁾:

Ilość wyrobów⁴⁾:

Data sporządzenia poprzedniej oceny⁵⁾:

Grupa/ nr	Rodzaj i stan wyrobu	Punkty	Ocena
1	2	3	4
I	Sposób zastosowania azbestu		
1	Powierzchnia pokryta masą natryskową z azbestem (torkret)	30	
2	Tynk zawierający azbest	30	
3	Lekkie płyty izolacyjne z azbestem (ciężar obj. < 1 000 kg/m ³)	25	
4	Pozostałe wyroby z azbestem (np. pokrycia dachowe, elewacyjne)	10	
II	Struktura powierzchni wyrobu z azbestem		
5	Duże uszkodzenia powierzchni, naruszona struktura włókien	60	
6	Niewielkie uszkodzenia powierzchni (rysy, odpryski, załamania), naruszona struktura włókien	30	
7	Ścisła struktura włókien przy braku warstwy zabezpieczającej lub jej dużych ubytkach	15	
8	Warstwa zabezpieczająca bez uszkodzeń	0	
III	Możliwość uszkodzenia powierzchni wyrobu z azbestem		
9	Wyrób jest przedmiotem jakichś prac	30	
10	Wyrób bezpośrednio dostępny (do wysokości 2 m)	15	
11	Wyrób narażony na uszkodzenia mechaniczne	10	
12	Wyrób narażony na wstrząsy i drgania lub czynniki atmosferyczne	10	
13	Wyrób nie jest narażony na wpływy zewnętrzne	0	
IV	Miejsce usytuowania wyrobu w stosunku do pomieszczeń użytkowych		
14	Bezpośrednio w pomieszczeniu	30	
15	Za zawieszonym, nieszczelnym sufitem lub innym pokryciem	25	
16	W systemie wywietrzania pomieszczenia (kanały wentylacyjne)	25	
17	Na zewnątrz obiektu (np. tynk)	20	
18	Elementy obiektu (np. osłony balkonowe, filarki międzyokienne)	10	
19	Za zawieszonym szczelnym sufitem lub innym pokryciem, ponad pyłoszczelną powierzchnią lub poza szczelnym kanałem wentylacyjnym	5	

1	2	3	4
20	Bez kontaktu z pomieszczeniem (np. na dachu odizolowanym od pomieszczeń mieszkalnych)	0	
V	Wykorzystanie miejsca/obiektu/urządzenia budowlanego/instalacji przemysłowej		
21	Regularne przez dzieci, młodzież lub sportowców	40	
22	Stale lub częste (np. zamieszkanie, miejsce pracy)	30	
23	Czasowe (np. domki rekreacyjne)	15	
24	Rzadkie (np. strychy, piwnice, komórki)	5	
25	Nie użytkowane (np. opuszczone zabudowania mieszkalne lub gospodarskie, wyłączone z użytkowania obiekty, urządzenia lub instalacje)	0	
SUMA PUNKTÓW OCENY			
STOPIEŃ PILNOŚCI			

UWAGA: W każdej z pięciu grup arkusza należy wskazać co najmniej jedną pozycję. Jeśli w grupie zostanie wskazana więcej niż jedna pozycja, sumując punkty z poszczególnych grup, należy uwzględnić tylko pozycję o najwyższej punktacji w danej grupie. Sumaryczna liczba punktów pozwala określić stopień pilności:

Stopień pilności I od 120 punktów

wymagane pilnie usunięcie (wymiana na wyrób bezazbestowy) lub zabezpieczenie

Stopień pilności II od 95 do 115 punktów

wymagana ponowna ocena w terminie do 1 roku

Stopień pilności III do 90 punktów

wymagana ponowna ocena w terminie do 5 lat

.....
Oceniający
(nazwisko i imię)

.....
Właściciel/Zarządca
(podpis)

.....
(miejscowość, data)

.....
(adres lub pieczęć z adresem)

Objaśnienia:

¹⁾ Należy podać rodzaj zabudowy: budynek mieszkalny, budynek gospodarczy, budynek przemysłowy, inny.

²⁾ Należy podać numer obrębu ewidencyjnego i numer działki ewidencyjnej faktycznego miejsca występowania azbestu.

³⁾ Przy określaniu rodzaju wyrobu zawierającego azbest należy stosować następującą klasyfikację:

- płyty azbestowo-cementowe płaskie stosowane w budownictwie,
- płyty faliste azbestowo-cementowe dla budownictwa,
- rury i złącza azbestowo-cementowe,
- izolacje natryskowe środkami zawierającymi w swoim składzie azbest,
- wyroby cierne azbestowo-kauczukowe,
- przędza specjalna, w tym włókna azbestowe obrobione,
- szczeliwa azbestowe,
- taśmy tkane i plecione, sznury i sznurki,
- wyroby azbestowo-kauczukowe, z wyjątkiem wyrobów ciernych,
- papier, tektura,
- inne wyroby zawierające azbest, oddzielnie niewymienione, w tym papier i tektura, podać jakie.

⁴⁾ Ilość wyrobów azbestowych podana w jednostkach masy (Mg) oraz w jednostkach właściwych dla danego wyrobu (m², m³, mb).

⁵⁾ Należy podać datę przeprowadzenia poprzedniej oceny; jeśli jest to pierwsza ocena, należy wpisać „pierwsza ocena”.

ZAŁĄCZNIK 9

MIEJSCOWOŚĆ	ILOŚĆ POSIADANYCH WYROBÓW BĘDĄCYCH W UŻYCIU (W SZT.)	WAGA POSIADANYCH WYROBÓW BĘDĄCYCH W UŻYCIU (W KG.)	POWIERZCHNIA POSIADANYCH WYROBÓW BĘDĄCYCH W UŻYCIU (W M2)
BARTODZIEJE	1646	25348,4	2304,4
BEŁCZ WIELKI	618	9517,2	865,2
BOGUCIN	1791	27581,4	2507,4
GŁOBICE	643	9902,2	900,2
KARÓW	844	12997,6	1181,6
KLIMONTÓW	830	12782	1162
LIPOWIEC	442	6806,8	618,8
ŁĘKANÓW	1272	19588,8	1780,8
MASEŁKOWICE	22	338,8	30,8
MIECHÓW	2034	31323,6	2847,6
NARATÓW	1448	22299,2	2027,2
NIECHLÓW	2374	36559,6	3323,6
SZOSZAROWICE	605	9317	847
SICINY	3970	61138	5558
ŚWIERCZÓW	1094,5	16855,3	1532,3
TARPNO	1434	22083,6	2007,6
WĄGRODA	760	11704	1064
WIOSKA	848	13059,2	1187,2
WRONÓW	3331	51297,4	4663,4
WRONINIEC	990	15246	1386
ŻABIN	350	5390	490
ŻUCHLÓW	3032	46692,8	4244,8
SUMA	30378,5	467828,9	42529,9